

**2014-2015 AV YILI (1 NİSAN 2014-31 MART 2015)
AV TURİZMİ UYGULAMATALIMATI**

**I. AVINA İZİN VERİLEN YABAN ve AV HAYVANI TÜRLERİ,
AVLANMA TARİH ve AVLANMA ZAMANI ile AVLAMA SÜRESİ**

1. Avına izin verilen türler

- a) Yaban keçisi (*Capra aegagrus aegagrus*, Wild goat)
- b) Çengelboynuzlu dağ keçisi (*Rupicapra rupicapra asiatica*, Anatolian chamois)
- c) Kızıl geyik (*Cervus elaphus*, Mideastern Red Deer)
- ç) Ceylan (*Gazella marica*, *Gazella*)
- d) Anadolu yaban koyunu (*Ovis gmelinii anatolica*, Anatolian Mouflon)
- e) Karaca (*Capreolus capreolus*, Reo deer)
- f) Yaban domuzu (*Sus scrofa*, Wild boar)
- g) Melez yaban keçisi (*Hybrid ibex*, Hybrid wild goat)
- ğ) Tilki (*Vulpes vulpes*, Fox)
- h) Çakal (*Canis aureus*, Jackal)
- ı) Ayı (*Ursus arctos Anatolica*, Anatolian Brown Bear)

2. Avına izin verilen yaban ve av hayvanlarının cinsiyeti

- a) Yaban domuzu, tilki ve çakal dışındaki türlerin erkek bireyleri avlanır, ancak çengelboynuzlu dağ keçisinin hatayla avlanan dişi bireyleri cezalı avlama olarak işlem görmez.
- b) Alucra Orman İşletme Şefliği ve Hisardağı-Gedikdağı Yaban Hayatı Geliştirme Sahası'ndaki yaban keçisinin dişi bireylerinin av organizasyonu bu kapsamın dışındadır.

3. Avlanma zamanı ve şekli

- a) Yaban veya av hayvanlarının av organizasyonu, avlanma zamanı içinde yürütülür; yaban domuzu ve ayı bek avları popülasyon dengelemesi ve mücadele amaçlarına yönelik olmak üzere ay ışığında yapılabilir.
- b) Yaban domuzu av organizasyonu bek, sürek ve yürüyüş avı şeklinde; diğer türlerin av organizasyonları bek ve yürüyüş avı şeklinde yapılır. Sürek avı yalnızca yaban domuzu, çakal ve tilki avlarında uygulanır.
- c) YHGS'lerdeki yaban domuzu av organizasyonunda sürek avlanma şekli uygulanmaz.
- ç) Yaban domuzu sürek avı hariç diğer türlerin av organizasyonlarında köpek kesinlikle kullanılmaz.
- d) Bunların dışında, 4915 sayılı Kara Avcılığı Kanunu ve Merkez Av Komisyonu kararıyla belirlenen avlanma esas ve usulleri geçerlidir.

4. Avlama süresi

- a) Avlama süresi birbirini izleyecek şekilde; yerli avcılar için 5, yabancı avcılar için 10 gündür. Yerli avcı tahsis kotalarında yerli avcılar için ok-yay ile avlanmada bu süre 7 gündür.
- b) İhale kotasıyla avlanan yerli avcı için bu süre 10 gündür.
- c) Ayı av organizasyonu, birbirini izleyen 10 gündür.

5. Avlanma tarihleri-dönemleri

TABLO 1: TÜRLERE GÖRE AVLANMA TARİHLERİ-DÖNEMLERİ

YABAN ve AV HAYVANLARI	Başlama Tarihi	Bitiş Tarihi	Ocak	Şubat	Mart	Nisan	Mayıs	Haziran	Temmuz	Ağustos	Eylül	Ekim	Kasım	Aralık
Karaca	01.05.2014	31.10.2014					X	X	X	X	X	X		
Ceylan	01.09.2014	15.12.2014									X	X	X	X
Kızıl geyik	01.09.2014	31.01.2015	X								X	X	X	X
Çengelboynuzlu dağ keçisi	01.08.2014	31.12.2014								X	X	X	X	X
Anadolu yaban koyunu	01.09.2014	31.01.2015	X								X	X	X	X
Yaban keçisi	Teke ve HB-Ş	01.08.2014	31.03.2015	X	X	X				X	X	X	X	X
	Melez	01.08.2014	31.03.2015	X	X	X				X	X	X	X	X
	Dişi Birey	15.05.2014	30.06.2014				X	X						
Yaban domuzu	Sürek	01.09.2014	20.02.2015	X	X						X	X	X	X
	Bek	01.04.2014	31.03.2015	X	X	X	X	X	X	X	X	X	X	X
	YHGS	01.07.2014	31.12.2014						X	X	X	X	X	X
Çakal	15.08.2014	31.01.2015	X						X	X	X	X	X	
Tilki	15.10.2014	15.01.2015	X								X	X	X	
Ayı	01.04.2014	31.05.2014				X	X							
	15.10.2014	15.12.2014									X	X	X	

6. Sonradan av turizmi kapsamına alma

Avına izin verilen yaban ve av hayvanlarının dışındaki yaban ve av hayvanı türlerinin veya izin verilen sahaların dışındaki sahaların av turizmi kapsamına alınması durumunda, av organizasyonlarıyla ilgili kurallar belirlenir, duyurulur ve “www.milliparklar.gov.tr” internet adresinde yayınlanır.

1. maddede belirtilenlerin dışındaki türlerin av turizmi kapsamında avlanmasıyla ilgili çalışmalar tamamlandığında kural ve ücretler belirlenir, duyurulur.

II. TANIMLAR ve KISALTMALAR

7. Tanımlar

Avlama Ücreti : Her bir yaban, av hayvanının trofe ve ağırlığına göre belirlenen standart ücret

Avlanma İzin Ücreti : Her bir yaban, av hayvanı türüne göre, bu kararlar kapsamında belirlenen sayı kadarının avlanma hakkını elde etmek için belirlenen ücret

Acente : Av turizmi izin belgesi seyahat acentesi

Trofe : Av ve yaban hayvanının boynuz, diş, post ve benzeri hatıra değeri taşıyan parçaları

Trofe Ücreti : Her bir yaban veya av hayvanı türü için standardın dışındaki ölçüm sonucu oluşan nitelik; artı trofe değeri

Avlanma Zamanı : Gün doğumundan bir saat öncesi ile gün batımından bir saat sonrası arasında kalan zaman
İl Genel : YHGS, devlet avlağı ve örnek avlak dışında kalan sahalarda
Yönerge : 2012-4 sayılı Av Turizminde Katılım Payı Yönergesi
Katılım Payı : Avlama ücretlerinden, Yönerge kapsamında işbirliği yapılan belde belediyesi ve köylere aktarılan pay
Melez Yaban Keçisi : Kültür ırkı keçi ile yaban keçisinin çiftleşmesi sonucu oluşan bireyler
Kazık Boynuz : Boynuzu olmayan ya da tek boynuzu olan erkek kızıl geyik; boynuzu çubuk şeklinde ve sürgünlü ya da boynuzu çubuk şeklinde ve sürgünlü, dip kısmında gül denilen kısmı bulunmayan boynuz
Cezalı Avlama Ücreti : Bu uygulama kapsamında avına izin verilen türlerin, belirlenen nitelikleri (yaş, cinsiyet, trofe) dışındaki bireylerin avlanması durumunda alınacak ücret
Toplam Avlama Ücreti : BP+KP= Bakanlık payı ve katılım payı ücretinin toplamı
Planlanan Devlet Avlağı : Ön etüt raporu hazırlanarak, kotası belli edilerek, 1/25.000'lik haritalara işlenerek devlet avlağı olarak tesis aşamasına gelmiş ancak onaylanma aşamasında olan avlak

8. Kısaltmalar

AÜ: Avlama ücreti, AİÜ: Avlanma İzin Ücreti, KDV: Katma Değer Vergisi, KAK: 4915 sayılı Kara Avcılığı Kanunu, MAK: Merkez Av Komisyonu, YHGS: Yaban Hayatı Geliştirme Sahası, DA: Devlet Avlağı, OİM: Orman İşletme Müdürlüğü, OİŞ: Orman İşletme Şefliği, TL: Türk Lirası, MYK: Melez Yaban Keçisi, HB-Ş: Hatalı Boynuzlu veya Şelek Teke, GARVÖT: Günlük Avlanma Raporu ve Ödeme Taahhütnamesi, ABF: Av Bildirim Formu.

III. GENEL HÜKÜMLER

9. Kota kullanım ve tahsis sayısı ile değerlendirme

- Yerli avcı tahsis kotası olarak belirlenen yaban domuzu dışındaki kotalarda avlama ücreti peşin alınarak ve ihale edilen kotalarda acentelere en fazla 2 (iki) defa kullanılır, kullandırılır.
- Her avcıya, yaban keçisi, melez yaban keçisi, çengelboynuzlu dağ keçisi, kızıl geyik ve ceylan kotalarından birer, kotalarının boş olması durumunda ikinci kota için izin verilebilir; kota durumuna göre istemde bulunulan kadar karaca kotası tahsis edilebilir.
- Yerli veya yerel avcı tahsis kotalarının asil ya da asil avcıdan kotanın boşalması durumunda sırası gelen yedek avcıya kotanın tahsisi sırasında, avlanma izin ücreti ile birlikte avlama ücreti peşin alınır. Yaban keçisi ve kızıl geyikte avlama ücreti; çengelboynuzlu dağ keçisinde 89,99 puana kadar olan ve karacada 250 gr'a kadar olan avlama ücreti peşin olarak tahsil edilir, ödenir. Peşin tahsil edilen bu ücretler dışında yaban hayvanı türüne göre değişen diğer avlama veya trofe ücreti av organizasyonunun sonuçlandığı tarihi izleyen beş işgünü içinde GARVÖT'e dayanarak hazırlanacak ABF ile tahakkuk ettirilir ve ABF'nin ilgililere bildirim tarihinden itibaren 15 gün içinde ödenir, tahsil edilir.
- Yerli veya yerel avcı HB-Ş kotalarının tahsisinde avlama ücretinde peşin ücretlendirme uygulanmaz.
- 2014-2015 av yılı içinde av turizmi kapsamında avına izin verilen Bakanlıkça koruma altına alınan yaban hayvanı türlerinde usulsüz avcılık yaptığı belirlenen avcıların; kota tahsis edilenlerinin asil avcı olma durumu, yedek sıralamada olan avcıların yedeklik durumu il şube müdürlüğüne iptal edilir. Ücretler iade edilmez.
- Yerli avcı kotaları, Doğa Koruma ve Milli Parklar Genel Müdürlüğüne (Genel Müdürlük); yerel avcı kotaları, Bakanlık DKMP Bölge Müdürlüğüne (Bölge Müdürlüğü) tahsis edilir.

f) Türklük Belgesi sahibi Batı Trakyalı Türkler ile 5901 sayılı Türk Vatandaşlığı Kanununun 28. maddesi kapsamındaki belge sahibi olanlara verilen yabancı avcılık belgesi sahibi avcılar; yerli veya yerel avcı kotasına başvurur, yerli veya yerel avcı ücreti uygulanır.

g) İl geneli olarak kota verilen sahalarda yapılacak av organizasyonlarında av organizasyonuna başlamadan önce il şube müdürlüğü yetkilileriyle birlikte organizasyonun gerçekleştirileceği saha belirlenir. İzin belgesi belirlenen saha için düzenlenir.

ğ) Yerel avcı kotasına aşağıda belirtilen avlak veya sahada mülki sınırları olan il, ilçelerde doğup büyüdüğünü kanıtlayan avcılar öncelikli olmak üzere 10 yıldır ikametini kanıtlayanlar başvurur: Yerel avcı kotası ayrılan sahalara aşağıda belirtilen ikametli olma durumuna göre avcılar talepli olur: Alucra ve Şebinkarahisar'a tüm Giresun; Arsuz YHGS'ye tüm Hatay; Artvin'deki sahalara tüm Artvin; Başkonuş OİŞ'ye tüm Kahramanmaraş; Beledik ve Ekecik-Çakmak'a tüm Adana; Bingöl'deki sahalara tüm Bingöl; Dimçayı'na Alanya, Gazipaşa, Manavgat ve Serik; Erzurum il geneli ve Oltu ile İspir YHGS'ye tüm Erzurum; Erzincan-İliç OİŞ'ye tüm Erzincan; Giresun-Alucra'ya tüm Giresun; Hopur-Topaşır YHGS ve Cehennemderesi YHGS'ye tüm Mersin; Başkonuş OİŞ'ye tüm Kahramanmaraş; Nunu Vadisi DA'ya tüm Karaman; Sandıklı-Akdağ YHGS'ye tüm Afyonkarahisar; Sivridağ'a Muratpaşa, Konyaaltı, Döşemealtı, Kepez, Aksu ve Kemer; Türkmenbaba Dağı YHGS'ye tüm Kütahya; Yenice YHGS'ye tüm Karabük; Yeşilöz YHGS'ye tüm Bolu ikametli.

10. Boşalan veya boşta olan yerli ve yerel avcı kotalarının değerlendirilmesi

a) İhale kotasının olmadığı sahalarda boşalan veya boşta olan yerli veya yerel avcı kotaları, toplam yerli avlama ücretine, hesaplanan trofe ücretinin eklenmesi sonucu elde edilen rakamın % 50 fazlası karşılığında acentelere tahsis edilir. Trofe ücretinin uygulanmadığı türlerde avlama ücreti karşılığı tahsis edilir.

b) İhale edilip işleticiye verilen sahalardaki boşalan veya boşta olan yerli veya yerel avcı kotaları, artırımlı ihale bedeli üzerinden ücretlendirilerek tahsis edilir.

c) Tahsisi yapılan bu kotalar bir kez kullanılır.

ç) Bu şekilde boşalan kotaların avlama ve trofe ücreti av organizasyonu sonrasında ödenir, tahsil edilir.

11. Yabancı avcı kotalarının değerlendirilmesi

a) Yabancı avcı kotaları, karaca ve yaban domuzu hariç ihale edilir.

b) İhalelere, av turizmi kapsamındaki av organizasyonlarından en az birisini başarıyla tamamlayan ve bunu kanıtlayan av turizmi izin belgesi sahibi acenteler katılır. Bakanlığımız ihalelerinden süresi belirlenip yasaklama kararı verilen acenteler, yasaklama süresince kota ihalelerine katılamaz. Bakanlığımız ihalelerinden süresi belirlenip yasaklama kararı verilen acenteler yasaklama süresince, yerli avcı kotası verilen türlerin av organizasyonu için yerli avcı kota tahsis başvurusu yapamaz.

c) İhale edilen sahalarda; ücretler ile katılım payı oranları ihale şartnamesinde belirtilir.

ç) Her bölge müdürlüğünün görev alanındaki illerin ihaleleri aynı günde ve bölge müdürlüğünün bulunduğu ilde yapılır. İhale ilanı, ihaleye konu ilde çıkar ve ihale komisyonları ihaleyi yapacak il şube müdürlüğünce oluşturulur.

d) İhaleler, 4 Mayıs-20 Temmuz 2014 döneminde yapılır. İhale tarihleri, ihalenin ilan edildiği tarihte derhal Genel Müdürlüğe ve Türkiye Seyahat Acenteleri Birliği'ne (TÜRSAB) bildirilir.

e) İhalelere birçok av turizmi izin belgeli acentenin katılımını sağlamak üzere aynı tarihlere gelmeyecek şekilde diğer bölge müdürlükleriyle irtibata geçilerek ihale tarihleri arasında 2 gün ara olacak şekilde belirlenir.

f) YHGS dışındaki ihale edilen sahalarda işleticinin talep etmesi durumunda, her 1 (bir) ihale kotasıyla birlikte 2 (iki) yaban domuzu ücretsiz olarak avlatılabilir. Anılan hükmün ihale

şartnamesinde yer alması durumunda uygulama yürütülür, aksi durumda uygulama yürütülmez. Tablo 10'da belirtilen kotaların (bunlar tahsis edilecektir) dışında kota ihalesi ya da kota tahsisini alan işletici veya acente; tarım arazilerine zarar verildiğinin il şube müdürlüğünce tespit edilen YHGS'lerde, her bir ihale kotasıyla 2 (iki) yaban domuzunu ücretsiz olarak avlatabilir. Bu durum ihale şartnamesinde ya da tahsis yazısında belirtilir.

g) İhale edilen sahalarda izin verilen yaban veya av hayvanı sayısından fazla avlanması durumunda (dişi, yavru, erkek) bir kotaların ihale bedelinin 4 katı bedel ödenir.

ğ) İhale edilip alıcısı olmayan kotalar; yerli avcılara ihale ücretiyle peşin avlanma izin ücreti ve avlama ücretiyle tahsis edilir, bu kotalar acentelere kesinlikle tahsis edilmez.

h) Yabancı avcı kotası olarak belirlenen yaban domuzu kotalarına başvuru olmaması ya da boşalması durumunda, bu kotalar yerli avcılara tablosundaki kural ve ücretlerle tahsis edilir.

12. Devlet misafiri-diplomat kimlik kotaları

a) Devlet misafiri-diplomat kimliğine sahip yabancılar, tablolarda gösterilen yabancı avcı ücretiyle (avlama ücreti+KDV) avlanır.

b) Başvuru, Dışişleri Bakanlığınca Genel Müdürlüğe yapılır ve izin belgeleri Genel Müdürlükçe düzenlenir.

c) Devlet misafiri ve diplomatik kimlik sahibi yabancı avcı ücretlendirilmesinde karşılıklılık ilkesi ve uluslararası sözleşme hükümleri saklıdır.

13. Örnek avlaklarda avlanma ve yetkilendirme

a) Örnek avlaklarda avlanma, planındaki yıllık hasat tablosuna göre yapılır.

b) Örnek avlak işleticisinin av turizmi izin belgeli acente olmaması durumunda, örnek avlak işleticisinin belirleyeceği av turizmi izin belgeli acente veya acenteler, yerli veya yabancı turist avcılar için yaban domuzu av organizasyonları yapabilecektir. Bu amaçla; örnek avlak işleticisi av turizmi izin belgeli acenteyi, örnek avlağında yerli veya yabancı turist avcılar için av organizasyonları yapabileceğini içerir yetkilendirme dilekçesini en geç izin başvurusundan önce müdürlüğe verir.

14. Yaban veya av hayvanının yaralanması

Yaralamalarda tüm türlerde kota kullanılmış ve avlanmış kabul edilir, ücretlendirilmesi türlere göre yapılır:

a) Karacada, 351-500,00 gr arası için belirlenen ücret

b) Yaban domuzunda, tablosundaki 1 yaban domuzu için belirlenen ücret

c) Çengelboynuzlu dağ keçisinde, 90-99,99 puan arası için belirlenen ücret

ç) Kızıl geyikte, avlama ücretine 8.01-9.00 kg arası olan ücretin eklenmesi sonucu bulunan ücret

d) Yaban keçisinde, 100 cm'ye kadar olan avlama ücreti için belirlenen ücret

e) Ayı ve ceylanda, avlama ücreti

f) Melez yaban keçisinde avlama ücreti

g) Yukarıda belirtilenlerin dışındaki türlerde ise avlama ücretinin aynısı

15. Trofe ölçümü veya tartımı

a) Bütün türlerin trofelerinin ölçüm veya tartımları; Bakanlık görevlisince yapılır ve yerli, yerel avcı veya acente temsilcisiyle birlikte kayıt altına alınır.

b) Yerli, yerel avcı veya acente temsilcisi tarafından ava eşlik eden Bakanlık görevlisine ölçüm ya da tartımın yaptırılmaması durumunda her türün kendi bölümlerinde yeralan kural ve cezalı avlama ücreti uygulanır.

16. Yönerge doğrultusunda katılım payı

- a) Katılım payı, KDV hariç avlama ücretinden verilir.
- b) İhale edilen sahalarda muhammen bedelin artırımı miktarından KDV hariç olmak katılım payı üzere verilir.
- c) Yerleşim birimlerine yatırılacak bedel, makbuz (Gelir veya tahsilat makbuzu, harcama pusulası gibi) karşılığı yapılır; verilmemesi durumunda katılım payı ödenmez.
- ç) Katılım payı miktarının 400 TL ve altında (KDV hariç) olan avlama ücretlerinden katılım payı Yönergenin 8. maddesi kapsamında, av organizasyonunun yapıldığı yerlere eşit dağıtım şeklinde uygulanır.
- d) Katılım payları, Yönerge doğrultusunda ödenir.
- e) Sınır tespit tutanağıyla avlaklarda mülki alanı bulunan yerleşim birimleriyle av dönemi başlangıç tarihinden sonra işbirliği yapmak isteyenlerinden bu protokolde yer alan hususları yerine getirmeyi taahhüt ettiklerine dair yazı istenir ve taahhüdü içeren yazıyı verenlerle işbirliği protokolü yapılır.
- f) Av organizasyonu yapılacak sahada mülki alanı bulunan yerleşim birimlerinden herhangi birinden bir temsilcisinin organizasyona katılımı esas olup, katılan temsilcinin GARVÖT'ü imzalaması zorunludur.
- h) Ava katılacak temsilcilerin isimleri yerleşim birimlerince belirlenir av organizasyonlarından önce bildirilir.
- i) Yaban veya av hayvanının yaralanması durumunda av hayvanı avlanmış olarak işlem görür ve katılım payı ödenir.
- ı) İhale edilen ve avlama ücreti tahsil edilen sahalarda av organizasyonu gerçekleşmemiş olsa bile Yönergenin 9. maddesinin 2. fıkrasında belirtildiği gibi katılım payı ödenir.

17. Yasak ve güvenlik bölgeleri

18.12.1981 tarihli ve 2565 sayılı Askeri Yasak Bölgeler ve Güvenlik Bölgeleri Kanunu ve bu kanunun uygulanmasına ilişkin Askeri Yasak Bölgeler ve Güvenlik Bölgeleri Yönetmeliği ile 15.7.1950 tarihli ve 5683 sayılı Yabancıların Türkiye'de İkamet ve Seyahatleri Hakkında Kanun hükümleri saklı olup, anılan mevzuat hükümlerinin uygulanacağı veya bu yönde sorun oluşturan sahalarda av organizasyonundan önce güvenlik birimleri ve mülki amirliklerle iletişim kurulduktan, onay alındıktan sonra av organizasyonları yürütülür.

IV. AVLANMA İZİN VE AVLAMA ÜCRETİ İLE CEZALI AVLAMALAR

18. Para birimi, KDV ve oranı

- a) Tüm ücretler TL cinsindedir.
- b) Tüm avlama ücretleri, ek trofe ücreti ile cezalı avlama ücretleri KDV hariçtir.
- c) Avlanma izin ücreti KDV dahildir.
- ç) Tüm ücretlere KDV oranı % 18 uygulanır.

19. Avlanma izin ücreti

- a) Avlanma izin ücreti, türlere göre tablolarında yer almaktadır.
- b) Avlanma izin ücreti, izin belgesindeki her bir avcıdan avına izin verilen miktardaki her yaban veya av hayvanı türü ve sayısı için alınır. Bu miktar Bakanlıkça av turizmi kapsamında avına izin verilen türlerde bir adet, diğer türlerde ise bu karar kapsamında kendi bölümlerinde belirtilen sayı kadardır.
- c) Boş kalan veya boşalan yabancı avcı kotası ve ihale edilen sahalarda ihale kotasıyla avlanacak yerli avcılar, yabancı avcılar için belirlenmiş olan avlanma izin ücretleriyle avlanır.
- ç) Sahada aynı avcıya birden fazla yaban veya av hayvanı türü için verilecek izinlerde her bir tür için belirlenmiş avlanma izin ücreti ayrı ayrı; izin verilen her bir yaban veya av hayvanı

kotası için ayrı ayrı avlanma izin ücreti alınır. Yaban domuzunda, izin verilen yaban domuzu sayısı için her bir avcıdan avlanma izin ücreti alınır.

d) Avlanma izin ücreti, avlama ücretlerine mahsup edilmez.

e) Avlanma izin ücreti, güvenlik önlemleri dışında iade edilmez aynı ya da başka bir yerli veya yabancı avcı için ve başka tarihlerde kullanılamaz.

f) Ücret iade talepleri av yılı içinde türün avlanma döneminde 15 gün içinde değerlendirilir.

g) Güvenlik ile ilgili sorun olan yerlerde avlanma izin ücreti, emanet hesaplarında av organizasyonunun sonuçlanacağı tarihe kadar tutulur, güvenlik güçleri tarafından organizasyona izin verilmemesi durumunda ücret iade edilir.

h) Avlanma izin ücretlerinden katılım payı ödenmez.

20. Avlama ücreti ve trofe ücreti

a) Avlama ücreti ve trofe ücreti, türlere göre tablolarında yer almaktadır. Bu ücretlere et bedeli-değeri dahildir.

b) İhale edilen sahalarda toplam avlama ücreti; ihale bedelidir.

c) Yerel avcılar, karaca ve HB-Ş dışında yerli avcılara uygulanan avlama ücretlerinin % 40'ını ödeyerek avlanabilir. Yerel avcılara trofe ücretinde (+1 cm, kg, puanlama) bu indirim oranı uygulanmaz, yerli avcılara uygulanan ücretlerin aynısı uygulanır.

ç) Peşin tahsil edilen ücretler dışındaki tüm ücretler av organizasyonunun sonuçlandığı tarihi izleyen beş işgünü içinde GARVÖT'e dayanarak hazırlanacak av bildirim formuyla tahakkuk ettirilir ve ABF'nin ilgililere bildirim tarihinden itibaren 15 gün içinde ödenir, tahsil edilir. 15 gün içinde ödenmeyen ücretlerle ilgili mevzuat hükümleri uygulanır. Tahakkuk ettirilen avlama ücretleriyle ilgili itirazlar il şube müdürlüğüne değerlendirilir.

d) Kota tahsisi yapılan ya da ihale edilen kotaların avlama ücretleri saklı tutulan mevzuat hükümleri dışında iade edilmez.

e) İhale edilen kotaların dışındaki tüm av organizasyonlarında 2014-2015 av yılında Bakanlığımıza ödediği KDV hariç avlama ücretleri toplamı 75.000 TL'yi geçen acentelere; 75.000 TL'nin üzerinde yapacağı her yaban domuzu av organizasyonunda avlama ücretlerine % 30 oranında indirim uygulanır. Bu indirimler, acentenin ihale kotaları dışındaki tüm av organizasyonlarına ilişkin ödedikleri avlama ücretlerinin belgelerini Genel Müdürlüğe ibraz etmeleri durumunda, sonraki izinlerde uygulanır. Genel Müdürlük bu durumu talimatla bölge müdürlüklerine bildirir. Bu indirim oranları, avlanma izin ücreti ve ihale ücretlerinde uygulanmaz.

f) Avcı ve acenteler, avlama ücretleri ile avcılık belge harçlarını zamanında ve eksiksiz yatırır. Zamanında ve tam olarak yatırılmayan ücretlerin takibi ve gereği, mevzuat hükümleri doğrultusunda yapılır.

g) Ücretlerin yatırılmamasından doğacak sorumluluklar ilgiliye aittir ve gerekli düzeltme yapılması için yatırılan döner sermaye işletme müdürlüğüne ilgili tarafından başvurulur.

21. Türlerle göre cezalı avlama durumları

a) **Anadolu yaban koyunu** : Dişi veya 6 yaş ve altındaki erkek bireylerin avlanması

b) **Yaban keçisi** : Dişi veya 7 yaş ve altındaki erkek bireylerin avlanması (Alucra OİŞ ve Hisardağı-Gedikdağı YHGS için yapılan organizasyonlar hariç)

c) **Melez yaban keçisi** : Yavru (0-3 yaş) ve dişilerin avlanması

ç) **Hatalı boynuz-Şelek** : HB-Ş teke kotasıyla avlanan avcının yanlışlıkla avladığı tekenin hatalı boynuz ya da şelek teke olmaması durumu

d) **Çengelboynuzlu dağ keçisi**: Yavruların (0-2 dahil yaşındaki bireyler) avlanması

e) **Karaca** : Yavruların (0-2 dahil yaşındaki bireyler) avlanması

f) **Ceylan** : Dişi veya 5 yaş ve altındaki erkek bireylerin avlanması

g) **Kızıl geyik** : Yavru ve dişiler ile 3 ve altındaki çatalı erkek kızıl geyiklerin

avlanması

ğ) **Kazık boynuzlu kızıl geyik**: Kazık boynuzlu kızıl geyik kotası tahsis edilip normal bir bireyin avlanması durumu

h) **Yaban domuzu bek avı** : Dişi ve yavru avlanması

i) **Yaban domuzu sürek avı** : Önde giden anaç, en yaşlı dişi yaban domuzunun avlanması

i) **Ayı** : Dişi ya da 7 ve 7 yaşın altındaki ayının avlanması

22. Türlerle göre cezalı avlama durumuna göre cezalı avlama ücreti

a) **Anadolu yaban koyunu** : Toplam avlama ücretinin % 50 fazlası

b) **Yaban keçisi** : toplam avlama ücretine 100 cm'nin üzerindeki 25 cm'ye denk gelen +1 cm'lik trofe ücretinin çarpımı sonucunda oluşan ücretin eklenmesi sonucu elde edilen ücretin % 50 fazlası

c) **Melez yaban keçisi** : Avlama ücretinin % 50 fazlası

e) **Çengelboynuzlu dağ keçisi**: 100 ve üzeri puan için belirlenen ücretin % 50 fazlası

f) **Karaca** : 501 gr ve üzeri için belirlenen ücretin % 50 fazlası

g) **Ceylan** : Toplam avlama ücretinin % 50 fazlası

ğ) **Kızıl geyik** : Toplam avlama ücretine, 12.01 kg ve üzeri için belirlenen trofe ücretinin eklenmesi sonucu elde edilen ücretin % 50 fazlası

i) **Yaban domuzu** : 1 yaban domuzu için belirlenen ücretin % 50 fazlası

i) **Ayı** : Avlama ücretinin 2 katı

ç) **MYK** : MYK kotası tahsis edilip yaban keçisinin erkek bireyinin avlanması durumunda; avlanan tekenin trofe özelliklerine bakılmaksızın teke için belirlenen cezalı avlama ücreti

d) **HB-Ş** : HB-Ş tahsis kotasıyla yanlışlıkla avlanan tekenin hatalı boynuz ya da şelek teke olmaması durumunda yaban keçisi için belirlenen cezalı avlama ücreti

h) **Kazık boynuz** : Tahsisin kazık boynuzlu kızıl geyik olarak yapıp normal kızıl geyik bireyinin avlanması durumunda, trofeye bakılmaksızın kızıl geyik için belirlenen cezalı avlama ücreti

uygulanır.

23. Cezalı avlama ücretinin belirlenmesi

Cezalı avlama ücreti avcılarının yerli, yerel ve yabancı olmalarına göre; yerli için yerli; yerel için yerel; yabancı için yabancı (İhale sonucu oluşan artırımlı) avlama ücreti dikkate alınarak belirlenir.

24. İhale edilen sahalarda cezalı avlama ücreti

İhale edilen sahalarda cezalı avlama ücretleri, ihale şartnamelerinde belirtilir.

V. TÜRLERE GÖRE ÜCRETLER, KOTALAR VE KURALLAR

25. Avına izin verilen avlak, saha veya yaban hayatı geliştirme sahalarının sınırlarıyla ilgili ayrıntılı bilgi için il şube müdürlüklerine başvurulur.

26. YABAN KEÇİSİ

TABLO 2: YABAN KEÇİSİ

Yaban Keçisi 01.08.2014- 31.03.2015		KOTALARIN DAĞILIMI				AVLAMA ÜCRETİ				DAĞITIM ORANI		AVLANMA İZİN ÜCRETİ					
İL ŞUBE MÜDÜRLÜĞÜ	SAHANIN ADI (25)					100 cm'ye kadar avlama ücreti (26-b)		100,50 cm üzeri trofe ücreti (Her 1 cm için ek ücret) (26-c)				KDV hariç		KATILIM PAYI		KDV dahil	
						YABANCI	YERLİ	YEREL	D. MISAFİRİ- DIPLOMAT							TOPLAM	YABANCI
ADANA	Belemedik ve Ekecik-Çakmak	6	3	1		10	4000	2800	90	50	0,60	0,40	400	300/ 150			
	Karanfil Dağı YHGS	6	3		1	10	4000	3000	80	40	0,40	0,60					
ADIYAMAN (17)	Hisar-Şengil Dağı (Adıyaman OİŞ)	2	2			4	4000	3400	90	50	0,40	0,60					
	Akçalı (Çelikhan OİŞ)	2				2	4000		90		0,40	0,60					
	Akdağ (Çelikhan OİŞ)	5	1			6	4000	2800	90	50	0,40	0,60					
	Ulubaba Dağı ve Bezar Dağı (Adıyaman ve Çelikhan OİŞ)	4	1			5	4000	3400	90	50	0,40	0,60					
	Meydan Dağı (Gölbaşı OİŞ)	2				2	4000		90		0,40	0,60					
	Zivar Dağı (Adıyaman OİŞ)	4	2			6	4000	2800	90	50	0,40	0,60					
	Tut-Çetirge Dağı (Kahta OİŞ)	4	1			5	4000	3400	90	50	0,40	0,60					
	Koru (Adıyaman OİŞ)	1				1	4000		90		0,40	0,60					
ANTALYA	Düzlerçamı YHGS	2	1			3	4500	3400	90	50	0,70	0,30					
	Dimçayı YHGS			2		2		2600		40	0,60	0,40					

2014-2015 Av Yılı (1 Nisan 2014-31 Mart 2015) Av Turizmi Uygulama Talimatı

	Kaş (26-1)	2			2	4000		90		0,60	0,40	400	300/ 150	
	Gündoğmuş YHGS	2			2	3400		90		0,60	0,40			
	Sivridağ YHGS	1		2	3	3400	2600	90	40	0,65	0,35			
	Karatepe (Sivastı OİŞ)	2			2	3400		90		0,65	0,35			
	İbradı-Üzümdere YHGS	6	3	2	11	4500	3400	90	50	0,65	0,35			
	Sarıkaya YHGS	3	1		4	5000	3400	100	70	0,50	0,50			
	Kaş-Kıbrısderesi YHGS	3	2		5	6500	5000	100	70	0,60	0,40			
	Gidengelmez YHGS (26-1)	12	5	1	18	6500	5000	120	70	0,65	0,35			
	Kuyucak OİŞ	4	3		7	5500	4000	120	70	0,65	0,35			
ARTVİN	Altıparmak OİŞ	2	3	1	6	4000	3400	90	50	0,60	0,40			
	Meydancık OİŞ	2	1		3	4000	4000	90	50	0,20	0,80			
	Çoruh Vadisi YHGS	9	7	3	1	20	3000	1750	90	40	0,60			0,40
	Yusufeli OİŞ	3	2	1	6	4000	2600	90	40	0,50	0,50			
	Zeytinlik OİŞ	1	1	1	3	3000	2600	90	40	0,50	0,50			
	Madenler OİŞ	1	1	1	3	3000	2600	90	40	0,50	0,50			
	Ortaköy OİŞ	1	1		2	3000	2600	90	40	0,20	0,80			
	Kılıçkaya OİŞ	1	1	1	3	3000	2600	90	40	0,50	0,50			
	Öğdem OİŞ	2	2	2	6	3000	2600	90	40	0,50	0,50			
ERZİNCAN (17)	İliç OİŞ (26-1)		2	2	4		2600		40	0,60	0,40			
ERZURUM (17)	Oltu YHGS	3	1	1	5	3000	1750	90	40	0,60	0,40			
	Çat YHGS		1		1		1750		40	0,60	0,40			
	İspir YHGS	3	2	1	6	3000	1750	90	40	0,60	0,40			
	İl Geneli (26-1)	2	2	1	5	3400	2600	90	50	0,60	0,40			
BİNGÖL (17)	Kığı OİŞ			1	1		2600		40	0,60	0,40			
	Şeytandağları YHGS		1		1		2600		40	0,60	0,40			
GİRESUN	Alucra OİŞ	3	1	2	6	3000	2100	90	40	0,60	0,40			
	Şebinkarahisar OİŞ	1	1	1	3	3000	2100	90	40	0,60	0,40			
HATAY (17)	Arsuz YHGS	2	1	1	4	3000	1750	90	40	0,60	0,40			

ISPARTA	İl geneli (26-1)	2	1			3	3000	1750	90	40	0,75	0,25	400	300/ 150
KARAMAN	Nunu Vadisi DA	1	1	1		3	3000	1750	90	40	0,60	0,40		
	Ermenek-Çamlıca DA	2	1			3	4000	4000	90	40	0,40	0,60		
KAYSERİ	Yahyalı-Aladağlar YHGS	6	1			7	4000	2100	90	40	0,40	0,60		
KONYA	Gidengelmez YHGS (26-1)	4	1			5	3500	3400	90	40	0,60	0,40		
MERSİN	Hopur-Topaşır YHGS	2	1	1		4	4500	2800	100	50	0,60	0,40		
	Hisar Dağı-Gedik Dağı YHGS	6	2			8	7000	5000	120	70	0,40	0,60		
	Anamur Sugözü DA	8	2	2		12	7000	4000	120	60	0,40	0,60		
	Cehennemderesi YHGS	7	3	1		11	4000	2350	90	40	0,60	0,40		
	Kadıncık Vadisi YHGS	4	1			5	5000	3400	90	40	0,40	0,60		
	Kestel Dağı YHGS	2				2	4500		90		0,60	0,40		
MUĞLA	Köyceğiz YHGS	20	4	1		25	5000	3400	90	60	0,40	0,60		
	Datça OİŞ	5				5	5500		120		0,40	0,60		
NİĞDE	Demirkazık YHGS	12	3			15	4500	2950	90	60	0,40	0,60		
SİVAS	Divriği OİM-Çengellidağ	5	4			9	5000	5000	90	70	0,40	0,60		
TUNCELİ (17)	İl Geneli	8	2			10	5000	3400	120	60	0,40	0,60		
GÜMÜŞHANE	Şiran OİŞ		1			1		2100		40	0,40	0,60		
TOPLAM		203	87	34	2	326								

- a) Sekiz (8) yaş ve üzeri erkek bireyler avlanır. Sekiz (8) yaştan küçük teke veya dişi avlanması durumunda cezalı avlama ücreti uygulanır.
- b) Tablodaki yaban keçisi ücreti, 100 cm ve daha kısa boynuz uzunlukları için belirlenen ücretlerdir.
- c) “+1 cm trofe ücreti”: Boynuz uzunluğu 100 cm’nin üstünde olan her 1 cm uzunluk için ilave olarak alınacak ücrettir.
- ç) Katılım payı, 100 cm ve daha kısa boynuz uzunlukları için belirlenen avlama ücretinden verilir; trofe ücretinden katılım payı verilmez. Ancak trofenin 125 cm’in üzerinde olması durumunda 25 cm’lik trofe ücretinin KDV hariç tamamı katılım payı olarak verilir.
- d) Yerli veya yerel avcılara tahsis edilen kotanın kullanımı sırasında şelek veya hatalı boynuz bireyi avlaması durumunda; KDV hariç 750 TL avlama ücreti uygulanır. Yerel avcı indirimi uygulanmaz.

- e) Yaban keçisinde yaralamada, 100 cm'ye kadar olan avlama ücreti uygulanır.
- f) Yaban keçisinde cezalı avlama ücreti, toplam avlama ücretine, 100 cm'nin üzerindeki 25 cm'ye denk gelen +1 cm'lik trofe ücretinin çarpımı sonucunda oluşan trofe ücretinin eklenmesi sonucu bulunan değer % 50 fazlasıdır. Örnek 1: Datça'da 5500 TL avlama ücreti ve +1 cm için 120 TL trofe ücreti için cezalı avlama ücreti = $5500+(25 \times 120)=8500$; $8500 \times 50=4250$ ve $8500+4250= 12750$ TL'dir.
- g) İki boynuz uzunluğunun birbirinden $\frac{1}{4}$ oranından daha az farklı olması halinde 2 boynuz uzunluğunun ortalaması alınarak avlama ücreti belirlenir.
- ğ) Boynuz uzunluğunun ölçümünde (MYK ve HB-Ş dahil); 0,5 cm ve yukarısı 1 cm olarak işlem görülür.
- h) Boynuz ölçümü (MYK ve HB-Ş dahil); boynuz kökünden boynuz ucuna kadar dıştan dışa yaş boğumları üzerinden ölçüm aleti bastırılmadan yapılır.
- ı) Yerli veya yerel avcılara tahsis edilen kotanın kullanımı sırasında HB-Ş bireyi veya bireyleri avlaması durumunda; HB-Ş ücreti uygulanır, avlama ücretinin dışında ek trofe ücreti uygulanmaz. Bu durumda tahsis edilen kota kullanılmış sayılmaz. Yeniden izin belgesi düzenlenmez, izin belgesinin süresinin sonuna kadar organizasyona devam edilir. Tahsis edilen kotanın da avlanması durumunda tekrar avlanma izin ücreti alınmaz. Tahsis edilen kotayla tekenin avlanmasından sonra herhangi bir uzatma olmaksızın izin belgesindeki avlanma tarihleri içinde olmak koşuluyla HB-Ş avına devam edilebilir.
- i) Yerel avcılara HB-Ş bireyi avlaması durumunda indirim uygulanmaz.
- j) Yaban keçisi için izin verilen tüm sahalarda bireysel avlanacak yerli avcılarının av organizasyonlarını, 20 Kasım-25 Aralık dönemi dışındaki tarihlerde (izin tarihleri bu tarihlerin dışında olacaktır) mazeret ve erteleme olmayacak şekilde (olumsuz hava koşulları, sağlık raporu vb) tamamlamaları, sonlandırmaları koşuluyla cezalı avlamalar hariç olmak üzere avlama ücretlerinde % 20 indirim yapılır. Altıparmak ve Çoruh Vadisi YHGS Artvin'deki sahalardan bu tarih 25 Aralık-15 Ocak dönemidir.
- k) Artvin'deki sahalardan ile Gidengelmez, Demirkazık ve Köyceğiz YHGS'de avlanma tarihlerinin av organizasyon sıklığına neden olması durumunda avlanma tarihi, avcıyla iletişim kurularak il şube müdürlüğüne değiştirilir.
- l) Tablodaki sahalardan sınırları: Beledik ve Ekecik-Çakmak: Bürücek ve Karaisalı-Merkez OİŞ; Erzincan/İliç OİŞ: Genel ve devlet avlakları hariç; Erzurum İl Geneli: Tortum, Uzundere, Oltu, Olur, Narman ve Şenkaya; Gidengelmez: Gidengelmez YHGS'nin Konya sınırları dışındaki sahalardan; Konya-Gidengelmez YHGS: Gidengelmez YHGS'nin Konya-Beyşehir OİM içindeki sahalardan; Isparta İl Geneli: Çandır, Sütçüler, Karadağ ve Aşağı Gökdere OİŞ; Kaş: Kıbrıs Çayı YHGS dışında Kaş, Kalkan ve Gürsu OİŞ içinde

m) Yaban keçisinde aşağıda belirtilen ölçümler yapılır:
Şekil 5: Yaban Keçisi Trofe Belirleme Ölçüm Şekli

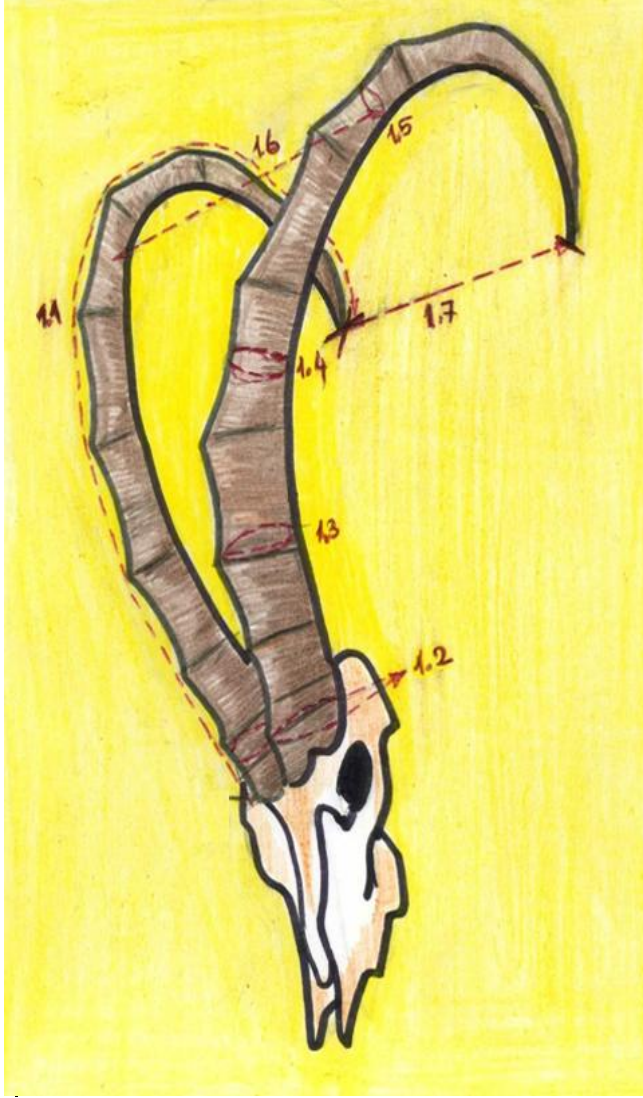

Açıklamalar	Sol	Sağ
1.1 Boynuz kökünden boynuz ucuna kadar dıştan dışa yaş boğumları üzerinden ölçüm aleti bastırılmadan her iki boynuz uzunluğu
1.2 Her iki boynuzun çevresel olarak en kalın yeri
1.3 Boynuz uzunluğunun dörde bölünmüş yerlerindeki kalınlıklar
1.4 Boynuz uzunluğunun dörde bölünmüş yerlerindeki kalınlıklar
1.5 Boynuz uzunluğunun dörde bölünmüş yerlerindeki kalınlıklar
1.6 İçten içe iki boynuz arasındaki en geniş açıklık	
1.7 Boynuz uçları arası açıklık	

27. MELEZ YABAN KEÇİSİ

TABLO 2-1: MELEZ YABAN KEÇİSİ

Melez Yaban Keçisi 01.08.2014- 31.03.2015		KOTALARIN DAĞILIMI			AÜ (KDV hariç)	DAĞITIM ORANI		AiÜ (KDV dahil)
İL ŞUBE MÜDÜRLÜĞÜ	SAHANIN ADI (25)	YABANCI	YERLİ	TOPLAM	YABANCI/ YERLİ	BAKANLIK PAYI	KATILIM PAYI	YABANCI/ YERLİ
ADİYAMAN (17)	Ulubaba Dağı-Bezar Dağı (Adıyaman ve Çelikhani OİŞ)	1	1	2	2250	0,40	0,60	200
	Zivar Dağı (Adıyaman OİŞ)	1		1				
	Olgunlar-Kemal Dağı	1		1				
	Koru (Adıyaman OİŞ)	1	1	2				
	Tut (Gölbaşı OİŞ)	1		1				
	Akdağ (Çelikhani OİŞ)	1		1				
	Meydan (Gölbaşı OİŞ)		1	1				
TOPLAM		6	3	9				

- a) Melez yaban keçisinde yaralamada, avlama ücreti uygulanır.
b) Melez yaban keçisinde 4 ve üzerindeki erkek bireyler avlanır, boynuz uzunluğu aranmaz.



- c) Melez yaban keçisinde yavru (0-3 yaş) ve dişilerin avlanması, cezalı avlamadır. Melez yaban keçisinde cezalı avlama ücreti, toplam avlama ücretinin % 50 fazlasıdır.

28. HATALI BOYNUZ-ŞELEK YABAN KEÇİSİ

TABLO 2-2: HATALI BOYNUZ-ŞELEK YABAN KEÇİSİ

Hatalı boynuz-Şelek yaban keçisi 01.08.2014- 31.03.2015		KOTALARIN DAĞILIMI			AVLAMA ÜCRETİ (KDV hariç)		DAĞITIM ORANI		AİÜ (KDV dahil)
İL ŞUBE MÜDÜRLÜĞÜ	SAHANIN ADI (25)	YABANCI	YERLİ	TOPLAM	YABANCI	YERLİ	BAKANLIK PAYI	KATILIM PAYI	YABANCI/ YERLİ
ANTALYA	Gidengelmez YHGS	2		2	3000		0,20	0,80	100
	İbradı-Üzümdere YHGS	1	1	2		750			
	Kuyucak	1		1					
MERSİN	Hisar Dağı-Gedik Dağı YHGS	5	2	7		750			
KARAMAN	Ermenek-Çamlıca DA		1	1		750			
TOPLAM		9	4	13					

a) **Hatalı Boynuzlu Teke (HB):** Tekenin boynuzlarının birbirine ilk 3 yařın herhangi bir yerinden 10 cm'den daha az yakınlařması veya aprazlanmasıdır (**Őekil 1 ve 2**).

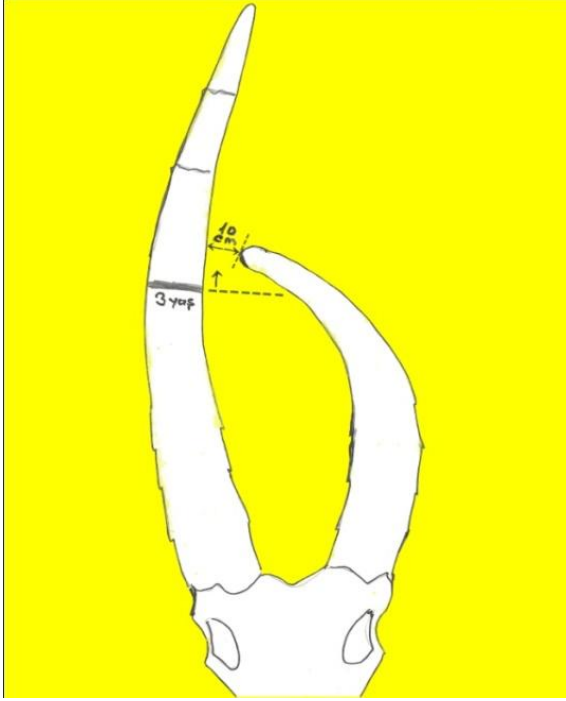

Őekil 1: Hatalı Boynuz

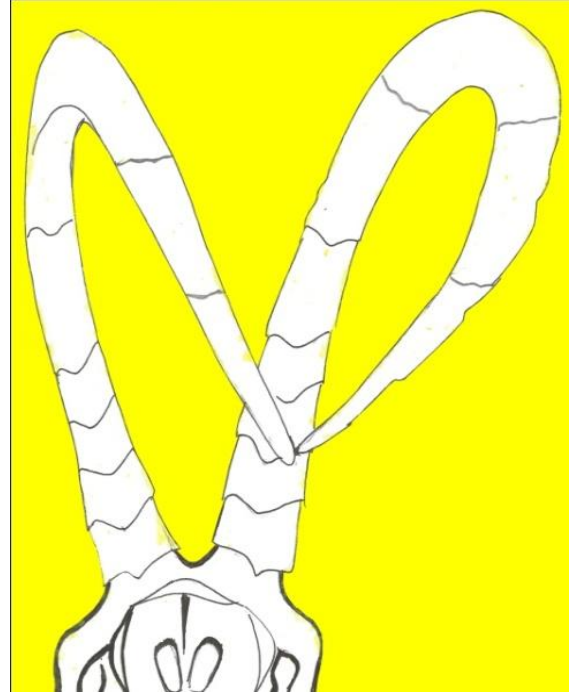

Őekil 2: Hatalı Boynuz

b) **Őelek Teke (Ő):** Tekenin boynuzlarından birinin uzunluęunun dięerinden $\frac{1}{4}$ oranından fazla kırık olmasıdır (**Őekil 3**). Ayrıca; "Boynuzlarından her ikisinin aritmetik ortalaması 100 cm'nin altındaki her iki boynuzu kırık olan tekeler de őelek olarak deęerlendirilir (**Őekil 4**). Bu durumda $\frac{1}{4}$ oranı aranmaz.

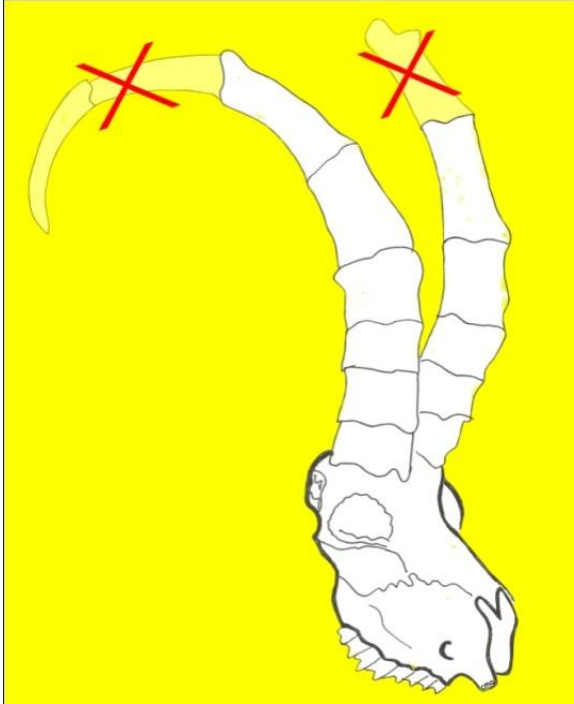
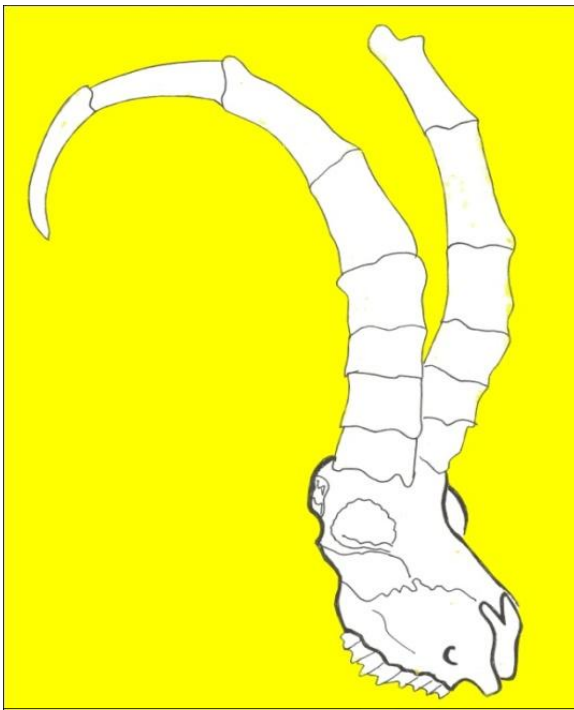

Şekil 3: Şelek

Şekil 4: Şelek

c) HB-Ş tekede yaş aranmaz.

ç) HB-Ş teke kotasından avlanan avcının yanlışlıkla avladığı tekenin hatalı boynuz ya da şelek teke olmaması durumunda yaban keçisi için belirlenen cezalı avlama ücreti uygulanır.

d) Trofenin ölçtürülmemesi durumunda; cezalı avlama ücreti uygulanır, ödenir.

e) HB-Ş tekede yaralamada avlama ücreti uygulanır.

f) Yerli, yerel avcılarının HB-Ş avlama tarihleri il şube müdürlüğü yetkilileriyle iletişim kurularak belirlenir.

g) Avlanan tekenin HB-Ş olup olmadığının belirlenmesi ve kayıt altına alınması amacıyla bu durumu ortaya koyan 4 adet farklı açılardan tarih ve saati gösteren fotoğraf makinesiyle fotoğrafı çekilir. Bu fotoğraflar orijinal ve manipüle edilmemiş 3 takım olacaktır: Birer takım istekliden kalacak ve diğer takım il şube müdürlüğüne kayıt altına alınır. Bir takım da bölge müdürlüğüne Genel Müdürlüğe gönderilir. Fotoğraflarda görevli personel ile acente personeli de görülecektir/yeralecektir. Bu tür trofeye sahip teke; şube müdürü veya yetki verdiği mühendis ve av organizasyonuna katılan personel tarafından GARVÖT ile kayıt altına alınır.

29. YABAN KEÇİSİ (DIŞI BİREY)

TABLO 2-3: DIŞI BİREY YABAN KEÇİSİ

Dişi Birey Yaban Keçisi 15.05.2014- 30.06.2015		KOTA DAĞILIMI	AVLANMA İZİN ÜCRETİ (KDV dahil)
İL ŞUBE MÜDÜRLÜĞÜ	SAHANIN ADI (25)	YEREL/ YERLİ	TÜM AVCILAR
MERSİN	Hisardağı-Gedikdağı YHGS	3	50
GİRESUN	Alucra OİŞ	3	
TOPLAM		6	

a) Yaban keçisinin dişi bireyinin avlanmasında öncelik sırası; hastalıklı, sakat, yaralı, üreme yeteneğinden düşmüş, yaşlı birey şeklindedir.

b) Avlanan bireylerden “Ulusal Biyoçeşitliliğinin ve Gen Kaynaklarının Korunması Hedefleri Doğrultusunda Büyük Memeli Türlerinin Araştırılması, Korunması ve Yönetimi Projesi” kapsamında kullanılmak üzere doku ve kan örnekleri talimata uygun şekilde alınacak ve ve derhal iletilir.

c) Öncelikli olarak Silifke’deki avcılık kuruluşları yoksa Mersin ilindeki av turizmi kapsamında av organizasyonlarına izin verilen yerleşim birimlerindeki avcı kuruluşları üyesi olan avcılara; öncelikli olarak Alucra’daki avcılık kuruluşları yoksa Alucra ve Şebinkarahisar’daki avcı kuruluşu üyesi olan avcılara; sonrasında da işleticiye izin verilir.

ç) Avcılık belgesi ve yivli tüfek taşıma ruhsatlı avcılar katılır.

d) Avlanan dişi bireyin et ve derisi avcıya verilir.

30. ÇENGELBOYNUZLU DAĞ KEÇİSİ

Tablo 3: Çengelboynuzlu Dağ Keçisi

Çengelboynuzlu Dağ Keçisi 01.08.2014- 31.12.2014		KOTALARIN DAĞILIMI				AVLAMA ÜCRETİ (KDV hariç)			DAĞITIM ORANI		AİÜ (KDV dahil)				
İL ŞUBE MÜDÜRLÜĞÜ	SAHANIN ADI (25)	YABANCI	YERLİ	YEREL	TOPLAM	YERLİ			YABANCI	BAKANLIK PAYI	KATILIM PAYI	TÜM AVCILAR			
						89,99 puana kadar	90-99,99 puan arası	100 ve üzeri puan							
ARTVİN	Meydancık OİŞ	2			2	2600	3000	3400	5000	0,20	0,80	300			
	Altıparmak OİŞ	3	2		5				5000	0,60	0,40				
	Şavşat-Ortaköy OİŞ	1	1		2				5000	0,20	0,80				
	Şavşat-Tepebaşı OİŞ	1	1		2				5000	0,20	0,80				
BİNGÖL (17)	Kığı OİŞ		1	1	2								0,60	0,40	
	Şeytandağları YHGS		1	1	2								0,60	0,40	
ERZİNCAN (17)	Kemah OİŞ	2	2		4						4500		0,40	0,60	
	Tercan	1	1		2						4500		0,30	0,70	
ERZURUM	Verçenek Dağı YHGS	1	1		2						4500		0,60	0,40	
RİZE	İkizdere OİŞ	4	2		6						4500		0,40	0,60	
	Pazar OİM		1		1			4500							
	Rize OİM (İkizdere OİŞ ve Pazar OİM hariç)	1			1			4500							

	Çamlıhemşin-Kaçkar Dağları MP (30-f)	2		2				5000		
TUNCELİ (17)	İl Geneli	2		2				4500		
TOPLAM		20	13	2	35					

- a) Yavruların (0-2 dahil yaşındaki bireyler) avlanması durumunda cezalı avlama ücreti uygulanır. Cezalı avlama ücreti, 100 ve üzeri puan için belirlenen avlama ücretinin % 50 fazlasıdır.
- b) Yaralamada, 90-99,99 puan arası için belirlenen ücret uygulanır.
- c) Trofenin ölçüme hazır duruma getirilmesiyle ilgili tüm işlemler avcı veya acente tarafından yapılır.



- ç) Ölçüm, en geç 2 iş gününde milimetrik olarak yapılır.
- d) İki boynuz arasındaki açıklığın ölçümü kaynatmadan önce yapılır.
- e) Ölçümlemenin yaptırılmaması durumunda cezalı avlama ücreti uygulanır, ödenir.
- f) Kaçkar Dağları MP'de, ihale ve yerli avcı tahsis döneminden önce sonuçlanması koşuluyla, özel amenajman planı yapılması durumunda
- g) Çengelboynuzlu dağ keçisinde aşağıda belirtilen ölçümler yapılır:
- Şekil 6: Çengelboynuzlu Dağ Keçisi Trofe Belirleme Ölçüm Şekli**

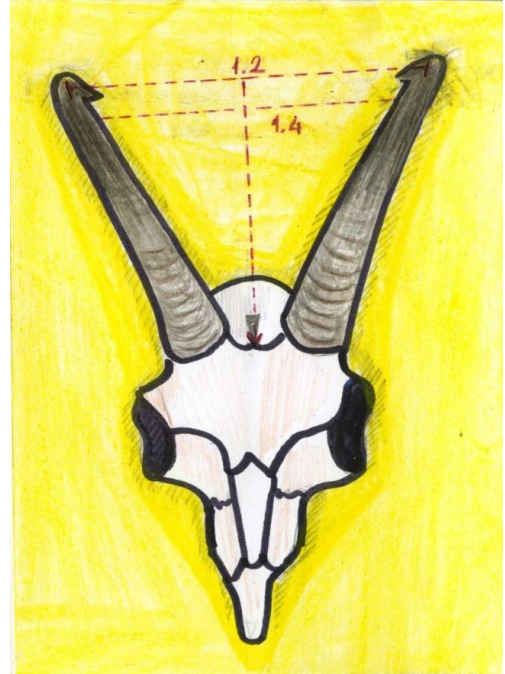
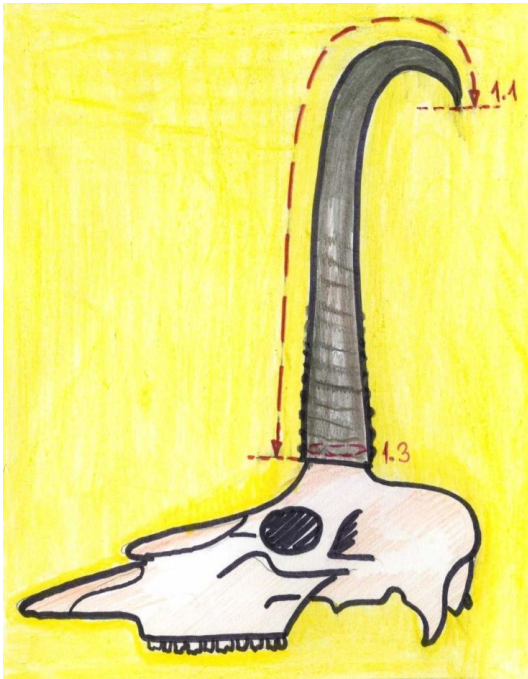

Açıklamalar	Sol	Sağ
1.1 Kaynatıldıktan sonra dıştan dışa boynuz kökünden boynuz ucuna kadar iki boynuzun uzunluğu
1.2 Boynuz izdüşümü belirlenerek boynuz dibinden boynuz uçlarının tam ortasındaki yerden şemada gösterilen yükseklik	

1.3 Her iki boynuzun kalınlığı
1.4 İki boynuz arasındaki açıklığın uzunluğu (İki boynuz arasındaki açıklığın ölçümü kaynatmadan önce yapılır)	

TABLO 4: Çengelboynuzlu Dağ Keçisi Puanlama Ölçüm Sistemi

Çengelboynuzlu Dağ Keçisi	Ölçüm cm	Toplam cm	Ortalama cm	Çarpan	Puan
1. Ölçümler					
1.1 Sol Boynuz Uzunluğu (1.1)	x 1,5
1.1 Sağ Boynuz Uzunluğu (1.1)				
1.2 Boynuz Yüksekliği (1.2)	x 1
1.3 Boynuz çevresinin en kalın yeri (1.3)	x 4
1.4 İki boynuz arasındaki en geniş açıklık (1.4)	x 1
2. Yaş Puanlaması					
Yaş Puanı	0-5 yaş				0
	6-9 yaş				1
	10-12 yaş				2
	13 yaş ve üzeri yaş				3

31. ANADOLU YABAN KOYUNU

Tablo 5: ANADOLU YABAN KOYUNU

ANADOLU YABAN KOYUNU 01.09.2014- 31.01.2015		KOTA DAĞILIMI	AVLAMA ÜCRETİ (KDV hariç)	DAĞITIM ORANI		AİÜ (KDV dahil)
İL ŞUBE MÜDÜRLÜĞÜ	SAHANIN ADI (25)	YABANCI	YABANCI	BAKANLI K PAYI	KATILIM PAYI	YABANCI
KONYA	Bozdağ YHGS (31-ç)	8	60.000	0,80	0,20	1000
ANKARA	Emremsultan YHGS (31-b)	1	70.000	0,40	0,60	
KARAMAN	Karadağ Yerleştirme Sahası (31-b)	1	70.000	0,20	0,80	
TOPLAM		10				

- a) Avlanacak birey, Anadolu yaban koyununun erkek bireylerinden (koç) 7 ve üzeri yaşındaki bireyleridir.
- b) Emremsultan YHGS ve Karadağ Yerleştirme Sahası'nda avına izin verilen koç, Bakanlık personelinin belirlediği en yaşlı koçtur.
- c) Dişi veya 6 yaş ve altındaki erkek bireylerin avlanması durumunda cezalı avlama ücreti uygulanır. Anadolu yaban koyununda cezalı avlama ücreti, toplam avlama ücretinin % 50 fazlasıdır.
- ç) "Bozdağ YHGS içindeki Yaban Koyunu Yetiştirme Alanı"dır.
- d) Yaralamada avlama ücretinin tamamı (ihale bedeli) tahsil edilir.

e) Anadolu yaban koyununda aşağıda belirtilen ölçümler yapılır:
Şekil 7: Anadolu Yaban Koyunu Trofe Belirleme Ölçüm Şekli

Açıklamalar	Sol	Sağ
	1.1 Her boynuzla ilişkin boynuz üstünden boynuz dibi ile boynuz ucu arasındaki uzunluklar
1.2 Her iki boynuzun en kalın yerlerinin çevresi
1.3 Her iki boynuz için, boynuz dibinden boynuz ucuna kadar olan uzunluğun 3 eşit parçaya bölümü sonucu oluşan yerlerinin kalınlıkları
1.4 Her iki boynuz için, boynuz dibinden boynuz ucuna kadar olan uzunluğun 3 eşit parçaya bölümü sonucu oluşan yerlerinin kalınlıkları
1.5 Boynuz uçlarının açıklığı
1.6 Boynuz dibi kalınlığı

32. KIZIL GEYİK
TABLO:6 KIZIL GEYİK

Kızıl Geyik 01.09.2014- 31.01.2015		KOTALARIN DAĞILIMI					AVLAMA ÜCRETİ (KDV hariç)		DAĞITIM ORANI		TROFE ÜCRETİ (Yerli/Yabancı/Yerel) (kg, gr) (KDV hariç)					AiÜ (KDV dahil)	
İL ŞUBE MÜDÜRLÜĞÜ	SAHANIN ADI (25)	YABANCI	YERLİ	YEREL	D. MISAFİRİ- DIPLOMAT	TOPLAM	YABANCI	YERLİ	BAKANLIK PAYI	KATILIM PAYI	8,01-9,00 arası	9,01-10,00 arası	10,01-11,00 arası	11,01-12,00 arası	12,01 ve fazlası	YABANCI	YERLİ/ YEREL
AFYONKARAHİSAR	Sandıklı-Akdağ YHGS	4	6	2		12	6000	5000	0,50	0,50							
ANKARA	Beypazarı OİM	2	2			4	7000	5500	0,60	0,40	1000	1250	1750	2250	2500	750	350
	Nallıhan OİM	2	2			4	7000	5500									
	Kızılcahamam ve Çamlıdere OİM	1				1	6000										
BİLECİK	Muratdere OİŞ	1	1			2	5000	3350									
BOLU	Yedigöller YHGS		2		1	3	5000	3350									
	Yeşilöz YHGS		1	1	1	3	5000	3350									
	Gerede-Dörtdivan OİŞ		1			1		3350									
	Kıbrısçık-Serke OİŞ	1				1	5000										
	Kıbrısçık-Çökereken OİŞ	2				2	5000										
	Gerede-Yongalı OİŞ		1			1		3350									
	Seben OİŞ	1				1	5000										
DENİZLİ	Çivril-Akdağ YHGS	2	3			5	6000	5000									
ESKİŞEHİR	Mihalıççık YHGS	2	2			4	7000	5000									
	Eskişehir, Çatacık ve Mihalıççık OİM ile Kalabak OİŞ	2	2			4	7000	5000									
	Mihalıççık-Çardak DA	2				2	6500										
KARABÜK	Yenice YHGS		2		1	3	5000	3350									
KASTAMONU	İlgazdağı YHGS	2	1			3	5500	3350									
KAHRAMANMARAŞ	Başkonuş OİŞ		1	1		2		3350									
KÜTAHYA	Türkmenbaba YHGS		3			3		4350									

SİNOP		Boyabat OİM	1	1		2	5500	4350									
		Durağan OİM	1	1		2	5500	4350									
Kazık Boynuz	K. MARAŞ	Başkonuş OİŞ		1	1	2		1850	0,40	0,60						750	350
	KÜTAHYA	Türkmenbaba Dağı YHGS		1	2	3		1850									
TOPLAM			26	34	7	3	65+5										

- Kızıl geyiğin boynuzlarından biri en az 6 çatal olan erkek bireyleri avlanır.
- Muhammen avlama ücretleri, tablodaki 8.00 kg'a kadar olan trofe değerleridir. Bu avlama ücretlerine ek olarak tabloda belirtilen tartım aralıkları için belirlenen avlama ücreti ilave edilir.
- Yerli avcılara da avlama ücretlerine ek olarak trofe ücreti uygulanır.
- Yaralama ücreti, avlama ücreti ve 8.01-9.00 kg arası ücretin toplamıdır.
- Kazayla vurulan yavru ve dişiler ile 5 ve altındaki çatalı kızıl geyiklerin avlanması durumunda cezalı avlama ücreti uygulanır. Kızıl geyikte cezalı avlama ücreti, toplam avlama ücreti ve 12.01 kg ve üzeri trofe ücreti toplamının % 50 fazlasıdır. Örnek 2: Türkmenbaba Dağı YHGS için 4350 TL avlama ücreti ve 12.01 kg ve üzeri için 2500 TL trofe ücreti belirlendiğinden cezalı avlama ücreti= 4350+2500=6850 ve % 50 fazlası =6850+3425 =10.275 TL'dir.
- Trofe ücretinden katılım payı ödenmez.
- Tartım kafatasının alt çenesinin alınması ve kaynatılmasından, temizlenmesinden sonra gram cinsinden yapılır.
- Trofenin tartıma hazır duruma getirilmesiyle ilgili işler avcı veya acente tarafından yapılır. Tartım en geç 10 iş günü içinde tamamlanır.
- Tartımın yapılmaması, tartım yapılmadan trofenin götürülmesi durumunda; cezalı avlama ücreti uygulanır, ödenir.
- Normal kızıl geyik kotası tahsis edilipte kazık boynuzlu kızıl geyik avlayanlara, kazık boynuzlu kızıl geyik ücreti uygulanır. Kazık boynuzlu kızıl geyiğin avlama ücreti, avlama ücretinin % 50'sidir.
- Kazık boynuzlu kızıl geyik kotası tahsis edilipte normal bir bireyin avlanması durumunda cezalı avlama ücreti uygulanır.

i) Kızıl Geyikte aşağıda belirtilen ölçümler yapılır:
Şekil 8: Kızıl Geyik Trofe Belirleme Ölçüm Şekli

	Açıklamalar
	1.1 Her boynuzla ilişkin boynuz üstünden uzunlukları
	1.2 Her boynuzun çatal sayısı
	1.3 İki boynuz arasındaki en geniş açıklık (içten içe)
	1.4 İkinci çatalın uzunluğu
	1.5 Her iki boynuz için birinci çatalın dıştan dışa uzunluğu
	1.6 Her iki boynuz için üçüncü çatalın dıştan dışa uzunluğu
	1.7 Her iki boynuz için çataldan sonraki en ince kalınlık (çevresi)
	1.8 Her iki boynuz için üçüncü çataldan sonraki en ince kalınlık (çevresi)
	1.9 Her iki boynuz için boynuzun en kalın yerinin uzunluğu
	1.10 Her iki boynuzun ortadaki taçlarının arasındaki uzunluk
	1.11 Her iki boynuzun en dışındaki taçlarının uzunluğu
1.12 Kaynatılıp temizlenmiş üst çenenin boynuz ile birlikte kg olarak ağırlığı	

33. CEYLAN
TABLO 7: CEYLAN

Ceylan 01.09.2014- 15.12.2014		KOTALARIN DAĞILIMI			AVLAMA ÜCRETİ (KDV hariç)		DAĞITIM ORANI		AİÜ (KDV dahil)
İL ŞUBE MÜDÜRLÜĞÜ	SAHANIN ADI (25)	YABANCI	YERLİ	TOPLAM	YERLİ	YABANCI	BAKANLIK PAYI	KATILIM PAYI	YERLİ/ YABANCI
ŞANLIURFA (17)	Kızılkuşu YHGS	12	8	20	2900	4000	0,20	0,80	350

- a) Erkek bireyler avlanır. 6 (altı) ve üzeri yaşındaki erkek bireyler avlanır. 6 (altı) ve üzeri yaşındaki sakat ceylanlardan trofeli olanlara öncelik verilir.
b) Yaralamada, avlama ücreti uygulanır.
c) Dişi veya 5 (beş) yaş ve altındaki erkek bireylerin avlanması durumunda cezalı avlama ücreti uygulanır. Cezalı avlama ücreti; toplam avlama ücretinin % 50 fazlasıdır.
ç) Boynuz ölçümü, boynuz kökünden boynuz ucuna kadar dıştan dışa ölçüm aleti bastırılmadan yapılır.

d) Ceylanda aşağıda belirtilen ölçümler yapılır:
Şekil 9: Ceylan Trofe Belirleme Ölçüm Şekli

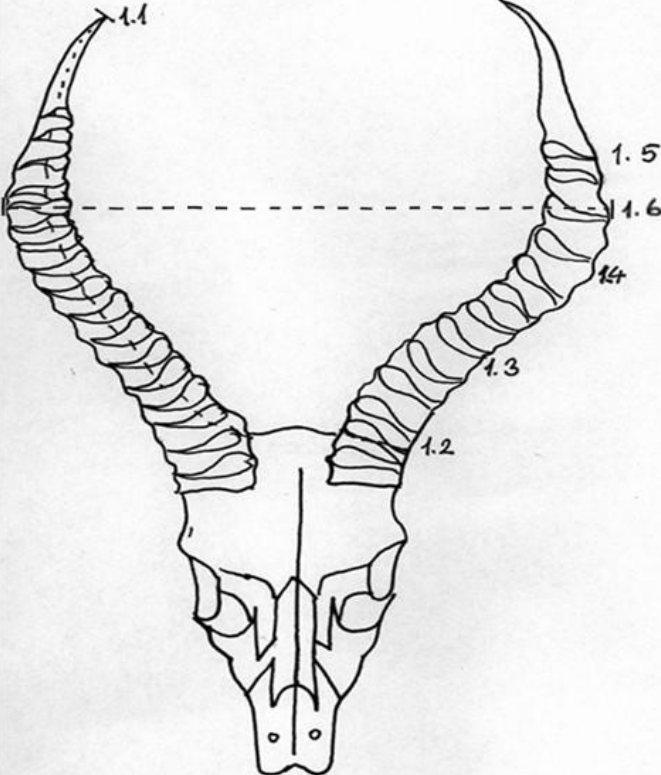
	Açıklamalar	Sol	Sağ
	1.1 Her iki çatalın uzunluğu
	1.2 Her iki boynuzun dip kalınlığı
	1.3 Her iki boynuzun uzunluğunun 4'e bölümü sonucu oluşan yerlerinin kalınlıkları
	1.4 Her iki boynuzun uzunluğunun 4'e bölümü sonucu oluşan yerlerinin kalınlıkları
	1.5 Her iki boynuzun uzunluğunun 4'e bölümü sonucu oluşan yerlerinin kalınlıkları
	1.6 Her iki boynuz arasındaki dıştan dışa en geniş açıklık	

34. KARACA
TABLO 8: KARACA

Karaca 01.05.2014- 31.10.2014		KOTALARIN DAĞILIMI				AVLAMA ÜCRETİ (KDV hariç)				DAĞITIM ORANI		AİÜ (KDV dahil)	
İL ŞUBE MÜDÜRLÜĞÜ	SAHANIN ADI (25)	YABANCI	YERLİ	D.MISAFIRI- DİPLOMAT	TOPLAM	250,00 gr'a kadar	251-350,00 gr arası	351-500,00 gr arası	501 gr ve üzeri	BAKANLIK PAYI	KATILIM PAYI	YABANCI	YERLİ
BARTIN	İl Geneli (Sökü YHGS hariç)	3	3	2	8	350	400	600	1000	0,40	0,60	300	150
	Ulus-Sökü YHGS	5	3	1	9								
BOLU	Yedigöller YHGS	3	4		7								
	Yeşilöz YHGS	2	3	2	7								
KARABÜK	Yenice YHGS		2	1	3								
	Karabük-Kışla DA		2		2								
	Karabük-Ovacık DA		2		2								
	Karabük-Keltepe DA		2		2								
	Eskipazar-Ulupınar DA	2	1		3								
	Safranbolu-Soğanlıçay DA	1		1	2								
	Safranbolu-Eflani DA	1	1		2								
	Safranbolu-İndere DA	1	1		2								
KASTAMONU	Azdavay-Kartdağı YHGS	2	4		6								
	Ilgazdağı YHGS	4	2		6								
	Bozkurt-Göynük DA		2		2								
	Bozkurt-Yaralığöz DA		2		2								
	Daday-Balıdağ DA	3			3								
	Çatalzeytin DA		3		3								
	İnebolu-Altinkum DA	1	2		3								
	İnebolu-İstiklal DA	1	2		3								
	İnebolu-Özlüce DA	1	2		3								
Küre-Şenlik DA	1	2		3									

	Küre DA	2	2		4	350	400	600	1000	0,40	0,60	300	150
	Küre-Ağlı DA	1	2		3								
GİRESUN	Görece OİŞ	2	2		4								
	Kemerköprü OİŞ	1	1		2								
ORDU	Ulubey DA		5		5								
KIRKLARELİ	Koçaz-Kocayazı DA		8		8								
SİNOP	Ayancık-Gölday OİŞ		1		1								
	Ayancık-Yemişli OİŞ		1		1								
	Boyabat-Yediçam OİŞ	2			2								
	Boyabat-Bürnük OİŞ	2			2								
	Çatak OİŞ	1			1								
	Durağan-Buzluk OİŞ		2		2								
	Dikmen-Göktepe OİŞ	1			1								
	Erfelek-Dranas DA		2		2								
	Gerze-Suludüz DA		1		1								
	Gökçealan OİŞ		1		1								
TOPLAM		43	73	7	123								

- a) Üç ve üzeri yaşındaki karacaların erkek bireyleri avlanır.
- b) Tüm sahalarda aynı ücretler ve tüm avcılara aynı avlama ücreti uygulanır.
- c) Trofe ağırlığı; trofenin kaynatılmasından 24 saat sonra alt çene hariç kafatasının tamamının gr cinsinden tartılıp toplam ağırlıktan 90 gr düşülmesiyle belirlenir. Tartımlarda 0.5 gr ve yukarısı 1.0 gr olarak işlem görür. 24 saat dolmadan tartımın yapılmasının istenmesi durumunda; tartım anındaki ağırlık dikkate alınarak toplam ağırlıktan 90 gr düşülerek ağırlık belirlenir.

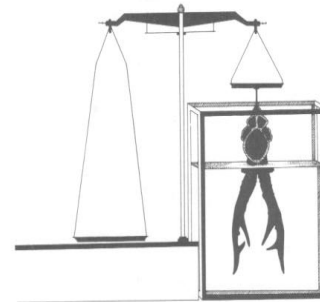

- ç) Yavruların (0-2 dahil yaşındaki bireyler) avlanması ve tartım yaptırılmaması durumunda cezalı avlama ücreti uygulanır. Cezalı avlama ücreti 501 gr ve üzeri için belirlenen ücretin % 50 fazlasıdır.

d) Yaralamada, 351-500,00 gr arası olan ücret uygulanır.

e) Trofenin tartıma hazır duruma getirilmesiyle ilgili tüm işlemler avcı veya acente tarafından yapılır.

f) Karacada aşağıda belirtilen ölçümler yapılır:

Şekil 10: Karaca Trofe Belirleme Ölçüm Şekli

	Açıklamalar	Sol	Sağ
	1.1 Her iki çatalın uzunluğu
	1.2 Boynuzun uç noktaları arasındaki uzunluk
	1.3 Her iki boynuz arasındaki en geniş açıklık
	1.4 Trofenin kaynatılmasından 24 saat sonra büyük kafatası ile birlikte gr cinsinden ağırlığı

35. YABAN DOMUZU

TABLO 9: YABAN DOMUZU

Yaban Domuzu		KOTALARIN DAĞILIMI			AVLAMA ÜCRETİ (KDV hariç)		AVLANMA İZİN ÜCRETİ (KDV dahil)		
Bek avı (01.04.2014- 31.03.2015)									
Sürek avı (01.09.2014-20.02.2015)									
YHGS'de Bek Avı (01.07.2014- 31.12.2014)									
İL ŞUBE MÜDÜRLÜĞÜ	SAHANIN ADI (25)	YABANCI	YERLİ	TOPLAM	YABANCI	YERLİ	YERLİ	YABANCI	
ANTALYA	Dimçayı YHGS	20	10	30	250	100	100	100	
BARTIN	Ulus-Sökü YHGS	8	2	10					
BOLU	Yedigöller YHGS	16	9	25					
	Yeşilöz YHGS	14	11	25					
KARABÜK	Yenice YHGS	6	2	8					
KASTAMONU	Azdavay-Kartdağı YHGS	8	2	10					
	Ilgazdağı YHGS	6	0	6					
	Tosya-Gavurdağı YHGS	8	2	10					
ZONGULDAK	Yeşilöz YHGS	34	16	50					
TOPLAM		120	57	177					
TÜM İLLER	İşletirilen Örnek Avlaklar							0	25
	Diğer Sahalar					175	75	50	50

- a) Yaban domuzu av organizasyonlarına izin verilen sahalara: Devlet Avlakları; Planlanan Devlet Avlakları (www.milliparklar.gov.tr sitesinde yer alan 14.09.2009 tarih ve 287 sayılı Bakanlık Makamı Oluru ile 11.04.2005 tarih ve 108 sayılı Genel Müdürlük Makamı Oluru kapsamında kota tespit edilir); Tablo 9'da belirtilen YHGS'ler; İşletilen veya İşlettirilen Örnek Avlaklar; Özel Avlaklar.
- b) Bek ve süre avında aynı ücret uygulanır.
- c) Tablodaki ücretler 1 (bir) yaban domuzu içindir. Yaralamada da bu ücret uygulanır. İzin belgesi düzenlenirken 2 (iki) yaban domuzu ücreti peşin olarak tahsil edilir. Avlanamaması, iptal edilmesi durumlarında bu ücret iade edilmez.
- ç) 2 yaban domuzunun avlanmasından sonra aynı izin belgesiyle 8 yaban domuzu daha avlanabilir. 2'den sonra avlanan yaban domuzlarının avlama ücreti mevzuat çerçevesinde ödenir, tahsil edilir.
- d) Yaban domuzu av organizasyonunda avlama ücretleri; avcı, acentenin mazeretini müdürlüğe kanıtlaması; av organizasyonunun yapılmasının hava koşullarına bağlı olarak engellediğinin il şube müdürlüğünce tespit edilmesi; güvenlik birimlerince av organizasyonunun yapılmasının uygun bulunmadığının resmi yazıyla belirtilmesi durumlarının dışında başka bir avcı için ya da aynı avcı için başka tarihlerde kullanılamaz ve geri ödenmez.
- e) (d) fıkrasında belirtilen durumlar haricinde sadece YHGS'lerde tahsis edilen her bir kotayla yaban domuzu avlanamaması veya organizasyonunun iptal edilmesi durumunda en fazla 2. kez izin verilir. Bu durumda tekrar avlama ücreti alınmaz, avlanma izin ücreti alınır.
- f) Yerleşim birimlerine Yönerge doğrultusunda verilecek katılım payı oranları, KDV hariç % 0-50 (dahil) arasında olmak üzere bölge müdürlüklerince belirlenir. Bu oranlar ilk organizasyon öncesi tespit edilir. 2014-2015 av yılı içinde 1 kez olmak koşuluyla belirlenecek bu oranlar derhal Genel Müdürlük ve ilgili il şube müdürlüklerine bildirilir.
- g) Cezalı avlama: Bek avında dişi ve yavru avlanması; süre avında önde giden anaç, en yaşlı dişi yaban domuzunun avlanmasıdır. Cezalı avlama ücreti 1 yaban domuzu için belirlenen ücretin % 50 fazlasıdır.
- ğ) Devlet avlağı veya planlanan devlet avlağında alan büyüklüğüne göre av organizasyonu yapacak acente sayısı; alanı 20.000 ha altında 1; 20.001-30.000 ha büyüklüğünde 2; 30.001 ha üzerindeki olanlarda 3'tür.
- h) Yerli avcılar av turizmi kapsamında, devlet avlağı ya da planlanan devlet avlağında kota tahsisinin yapılması durumunda avlanabilir.
- ı) Yemleme süresi, av organizasyonunun başlangıç tarihinden önceki en fazla 10 gündür. İşletilen örnek avlak ile devlet avlağı veya planlanan devlet avlaklarında süre avlarının aralığı 61. maddesi kapsamında değerlendirilir.
- i) İşletilen örnek avlaklarda av organizasyonu hasat tablosu doğrultusunda yapılır.
- j) Örnek avlak işletmeciliğinde avlanma planı ve türün özelliğine uygun avlanma şekline göre avlanma tarihi, şartname ile belirlenir.
- k) Tablo 9'da belirtilen kotaların (bunlar tahsis edilecektir) dışında kota ihalesi ya da kota tahsisini alan işletici veya acente; tarım arazilerine zarar verildiğinin il şube müdürlüğünce tespit edildiği YHGS'lerde, her bir ihale kotasıyla 2 (iki) yaban domuzunu ücretsiz olarak avlatabilir. Bu durum ihale şartnamesinde ya da tahsis yazısında belirtilir.
- l) Diş ölçümü, kafatasının kaynatılıp dişlerin kafatasından ayrılmasından sonra yapılır.

m) Yaban domuzunda aşağıda belirtilen ölçümler yapılır:

Şekil 11: Yaban Domuzu Trofe Belirleme Ölçüm Şekli

Açıklamalar	Sol	Sağ
1.1 Her dişin dıştan kök dibi ile kök ucu arasındaki uzunluklar
1.2 Her iki dişin en kalın yerlerinin uzunluğu
1.3 Her iki üst dişin kalınlıklarının uzunluğu

36. AYI

TABLO 10: AYI

Ayı 01.04.2014-31.05.2014 15.10.2014-15.12.2014		KOTALARIN DAĞILIMI			AVLAMA ÜCRETİ (KDV hariç)			DAĞITIM MİKTARI		AİÜ (KDV dahil)
İL ŞUBE MÜDÜRLÜĞÜ	SAHANIN ADI (25)	YERLİ	YEREL	İHALE (36-p)	YERLİ	İHALE YERLİ (36-p)	YEREL	BAKANLIK PAYI	KATILIM PAYI	YERLİ/ YEREL
ARTVİN	Şavşat	2		1	5500	5500		0	5500	1000
	Yusufeli	2		1						
	Borçka	1		1						
GİRESUN	Alucra (36-n)	1	1				4250	0	4250	1000
TOPLAM		6	1	3						

a) 8 ve üzeri yaş erkek ayılar avlanır.

b) “Av ve Yaban Hayvanlarının ve Yaşam Alanlarının Korunması, Zararlılarıyla Mücadele Usul ve Esasları Hakkında Yönetmelik”in 51 ve 55. maddeleri kapsamında “Yaban hayatının bulunduğu alanlarda, zayıf ve hastalıklı bireylerin ortamdan uzaklaştırılmasının sağlanması amacıyla yırtıcı varlığının korunması esastır. Ancak, ayı, kurt, çakal, tilki, sansar, gelincik ve benzeri yırtıcı memelilerin, diğer av ve yaban hayvanı türlerine zarar verecek seviyeye ulaşması durumunda bu yırtıcı türlerle mücadele Genel Müdürlüğün belirlediği usul ve esaslara göre il müdürlüğü tarafından yapılır veya yaptırılır ile koruma altında olan yaban hayvanlarından popülasyon büyüklüğünün aşırı artması nedeniyle yaşama ortamlarını tahrip

edenler, halk sađlığını tehdit edenler, yaban hayvanlarına ve dođal yařama ortamlarına zarar verenler zararlı olarak kabul edilir.” hükümleri çerçevesinde sadece yerli veya yerel avcılar av organizasyonu yapabilir.

c) Sadece avlanma izin kartı, avcılık belgesi ve yivli tüfek taşıma ruhsatı olan yerli avcılar başvurur. Bořalan veya bořta olan yerli veya yerel avcı kotaları, yerli avlama ücreti karşılıđında acentelere tahsis edilir.

ç) Av organizasyonunda; büyük çaplı silahlar ve en az 180 grain ađırlıđındaki mermi kullanılır.

Avcının yanındaki av organizatörü veya kılavuz, rehber, ayının yaralı olması durumundaki tehlikelere karşı müdahale için ruhsatlı av silahı bulundurur.

d) Başvuru, birinci dönem, ikinci dönem veya birlikte olacak şekilde ayrı ayrı form ya da dilekçeyle yapılır.

e) Av organizasyonuna en az bir biyolog veya teknik elaman da katılır.

f) İl şube müdürlüğü yetkilileriyle iletişim kurularak av organizasyonunun yapılacağı sahalara belirlenir. İl şube müdürlüğü yetkilisinin, şefinin belirledikleri veya önerdikleri sahaların dışında av organizasyonu yapılmaz.

g) Yavru taraması yapıp, yanında yavru bulunan ayıların av organizasyonu yapılmaz. Yavru, genç ayıların zarar görmemesi için av organizasyonu belirleme ve düzenleme çalışmalarına özen gösterilir, dikkat edilir.

ğ) Bek, izleme ve yemleme yöntemiyle av organizasyonu yapılır. Sürek avına izin verilmez, yapılmaz.

h) Trofe avcınıdır, yurt dışına çıkarılmaz.

ı) Avlarda yaralı ayının izlenmesi ve atıř yapılan ayının bulunması aşaması hariç köpek izlemesiyle av organizasyonu yapılmaz.

i) Far ve projeksiyon ile av organizasyonu yapılmaz, yasaktır.

j) Yemleme; et ve bitkisel ürünlerle yapılabilir, ancak canlı yem kullanılması yasaktır. Yemin et ise mutlaka belli bir noktaya sabitlenir. Tuzaklı yem kullanılmaz.

k) Trofe ölçümü: Yüzüldükten sonra tüyler hariç kuyruk sokumu ile burun ucu arası uzunluk; sađ koltuk altındaki en dar yerden sol koltuk altındaki en dar yer arası ölçülür. Bu iki uzunluk çarpılır ve 100'e bölünür. Bölüm sonucu ortaya çıkan rakama tüy uzunluđu, tüylerin düzgün yapısı, tüy sıklığı ve parlaklıktan oluşan 3 nitelikten herbiri için % 10 olmak üzere en fazla % 30'u güzellik puanı olarak eklenir. Kafatası ölçümü, kaynatıldıktan sonra izdüřümleri en ve boy olarak alınır.

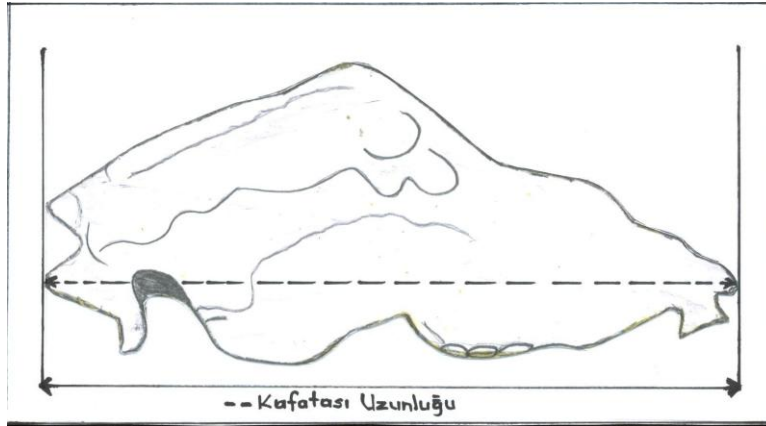
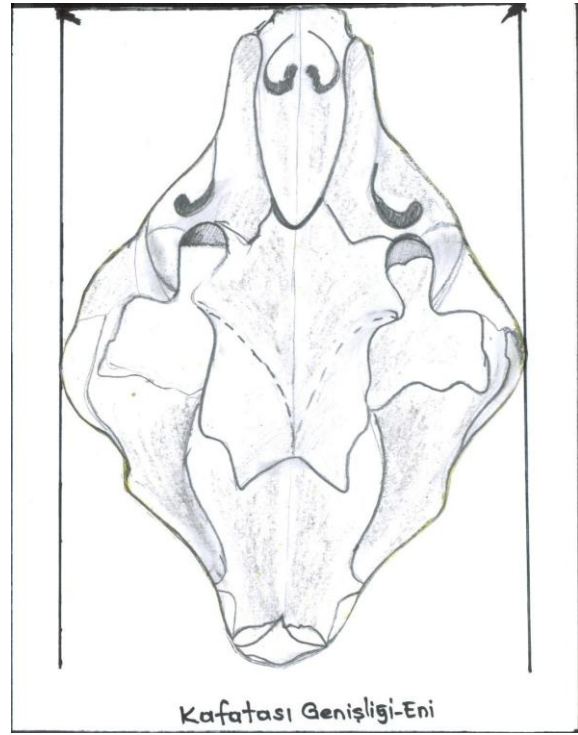
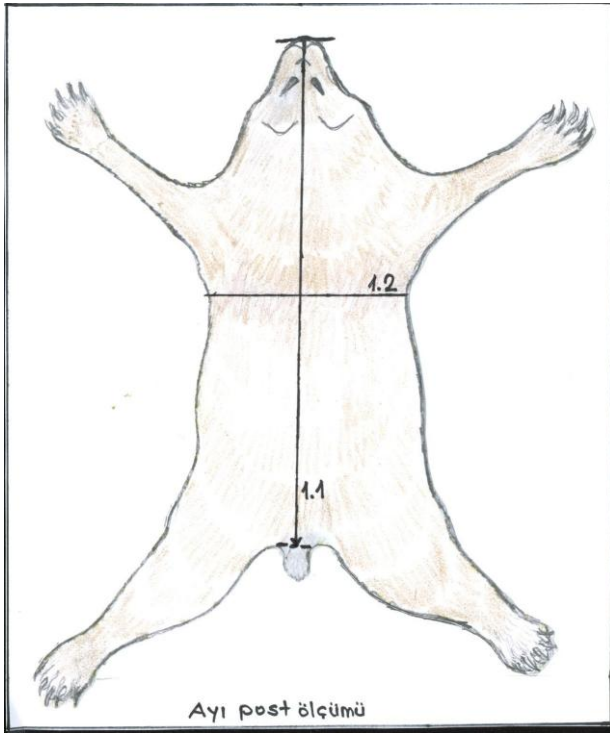

l) Avcı tarafından ayının deri ve kafatası alındıktan sonra et ve kemik kısımlarının imha edilmesi, gömülmesi veya yakılması avcı tarafından yapılır. Bu kısımları bilimsel amaçlı kullanmak isteyen kurumlara talepli olmaları durumunda verilir.

m) Avlanan bireylerden "Ulusal Biyoçeşitliliğinin ve Gen Kaynaklarının Korunması Hedefleri Doğrultusunda Büyük Memeli Türlerinin Araştırılması, Korunması ve Yönetimi Projesi" kapsamında kullanılmak üzere doku ve kan örnekleri talimata uygun olarak alınır, TÜBİTAK MAM'ın Gebze'de bulunan laboratuvarına derhal iletilir.

n) Geyik yerleştirme yapılacak sahalardır.

o) Katılım payları, ayı ile mücadele kapsamında il şube müdürlüğü ile birlikte verilecek karar çerçevesinde kullanılır.

ö) Cezalı avlama ücreti; dişi ya da 7 ve 7 yaşın altındaki ayıların avlanması durumunda avlama ücretinin 2 misli uygulanır.

p) Tabloda belirtilen ihale kotaları acentelere, sadece yerli veya yerel avcılara kullandırılmak üzere tablodaki yerli avlama ücretinden ihale edilir.

37. Diğer Türler

a) YHGS dışındaki sahalarda, avına izin verilen karaca, yaban keçisi, kızıl geyik, çengelboynuzlu dağ keçisi, melez yaban keçisi ve yaban domuzu av organizasyonunda; yeniden izin belgesi alınmaksızın, düzenlenmeksizin 2014-2015 av dönemi MAK kararına

göre avının yasaklanmamış olması koşuluyla, MAK kararındaki günlük avlanma limiti kadar çakal ve tilkinin avlanmasına il şube müdürlüğünce izin verilebilir.

b) Çakal ve tilki için kota verilen av organizasyonunda, 25 TL tutarında avlanma izin ücreti uygulanır.

c) Çakal ve tilki için ilave ücretlendirme yoktur.

ç) Yaban domuzu dışındaki örnek avlak işletmeciliğine konu olan türlerde avlama izin ücreti yabancı avcılar için 25 TL olup bir izin belgesiyle avlaktaki kota kadar veya hasat tablosuyla belirlenen miktar kadar avlanılabilir.

d) Yerli avcılar, avcılık belgesi ve yivli veya yivsiz tüfek taşıma belgesiyle avlanır. Kanatlı avlarında yivli tüfek kullanılmaz.

38. Gözlem Turları ile Fotoğraf ve Film Çekimleri

a) Yabancılar, “Türkiye’de İlmî Araştırma, İnceleme Yapmak ve Film Çekmek İsteyen Yabancılar veya Yabancılar Adına Müracaat Edenler ile Yabancı Basın-Yayın Mensuplarının Tabi Olacakları Esaslar”ı içerir 88/12839 ve “Türkiye’de İlmî Araştırma, İnceleme Yapmak ve Film Çekmek İsteyen Yabancılar veya Yabancılar Adına Müracaat Edenler ile Yabancı Basın-Yayın Mensuplarının Tabi Olacakları Esaslarda Değişiklik Yapılmasına Dair Esaslar”ı içerir 2003/6270 sayılı Bakanlar Kurulu Kararı çerçevesinde ülkemizde film çekimleri yapılabilir.

b) Av ve yaban hayvanı gözlem turu ile fotoğraf ve film çekimi, av turizmi izin belgeli acenteler tarafından yapılır.

c) Av turizmi kapsamında profesyonel olarak yapılmayacak fotoğraf ve film çekimi için müdürlüğe bilgi veya taahhütname verilir.

ç) Genel Müdürlüğün korunan alan ücretleri uygulama esas ve usulleriyle belirlenen talimatı kapsamında uygulama yürütülür.

ç) Bölge müdürlüğünden izin alınıp, belirlenen program doğrultusunda yürütülür.

d) İl şube müdürlüğünce belirlenen mihmandar eşliğinde yapılır.

e) Kaynak değerlere zarar vermeden uygulama yürütülür, sonuçlandırılır; çevre sorunları yaratmayacak şekilde sonuçlandırılır.

f) Çalışma konu ve belirlenen program dışına çıkılması durumunda iptal edilir.

g) Çalışmanın sonucuyla ilgili bilgi ve dokümanlar bölge müdürlüğü aracılığıyla Genel Müdürlüğe gönderilir.

VI. AVLANMA

39. Avlanma Usul ve Şekilleri

a) Acente ve avcılarının görevlendirdiği av organizatörü veya rehber ile kılavuzlar, süre avı hariç av silahı ile dolaşamazlar. Bu kişiler, süre avında yaban hayvanlarının kendi can güvenliklerini tehdit ettiği durumlarda silahlarını kullanabilirler; avlanan ya da yaralanan av hayvanlarının Doğa Koruma ve Milli Parklar İl Şube Müdürlüğüne (il şube müdürlüğü) bildirilmesi zorunludur.

b) Avlakta acente personeli ya da yerli/yerel avcılarının dilekçe vererek görev verdikleri kişiler tarafından yapılacak etüt ve belirleme çalışmaları için; kişi, çalışma yapılacak yer, araç ve çalışma zamanı bilgileri, il şube müdürlüğüne bildirilir. İl şube müdürlüğünce izin verilmeyen kişiler bu çalışmaları yapamaz.

c) KAK kapsamında yasaklanan sahalarda ile 2873 sayılı Milli Parklar Kanunu kapsamında olan sahalarda avlanmak yasaktır.

d) Av organizasyonu, KAK ve MAK kararında belirtilen yasaklanan avlanma usul ve esaslarıyla yapılamaz.

40. Özel Avlaklarda Avlanma

Özel avlaklarda avlanacak yabancıların ülkemize silahlarıyla giriş yapabilmeleri ve ülkemizde avlanabilmeleri için “Yabancı Avcılar için Geçici Avcılık Belgesi” düzenlenir.

41. MAK Tarafından Avlanmanın Yasaklandığı Sahalarda Avlanma

Yaban domuzu, tilki ve çakal avı ile envanter çalışmaları/avlama planları çerçevesinde belirlenen av hayvanı türlerinin, 2014-2015 av döneminde MAK tarafından ava yasaklanacak sahalarda av turizmi kapsamında avlanmasına izin verilebilir.

VII. OLUMSUZ PROPAGANDA

42. KAK ve Yerli ve Yabancı Avcıların Av Turizmi Kapsamında avlanmalarına İlişkin Usul ve Esaslar Hakkında Yönetmelik (Yönetmelik) ile diğer mevzuat hükümlerine aykırı hareket eden, usulsüz av yaptıran, diğer ülkelerde ve dış basında gerçek dışı, mevzuata aykırı fihrist/katalog, ilan ve reklamlarla usulsüz avlanmaları öneren ve teşvik eden, yabancı avcıları mağdur, güç ve sorumlu duruma sokarak Türkiye'nin aleyhinde olumsuz propagandaya neden olan acentelere 1618 sayılı Seyahat Acenteleri ve Seyahat Acenteleri Birliği Kanunu hükümleri uygulanır. Acenteler mevzuata aykırı ilan, reklam vb yayınlatabilmez/yayınlamayabilir.

VIII. BİLİMSEL ÇALIŞMALAR

43. Bakanlığımızca yürütülmekte olan "Ulusal Biyoçeşitliliğin ve Gen Kaynaklarının Korunması Hedefleri Doğrultusunda Büyük Memeli Türlerinin Araştırılması, Korunması ve Yönetimi" projesi kapsamında örneklerinin alınması ve gönderilmesi amacıyla ilgililer il şube müdürlüğü ve Bakanlık personeline yardımcı olacaklardır. Başvurulması durumunda, örneklerin alınması ve gönderilmesi konularında Genel Müdürlük yetkilileri tarafından bilgi verilecektir.

IX. TAZMİNAT BEDELLERİ

44. Avlanma izin belgesinde belirtilen tür ve sayı dışında, ilave avlanılması durumunda; her av dönemi için Bakanlık Oluru ile belirlenen tazminat bedelleri uygulanır. KAK'ın 25. maddesi ve 5326 sayılı Kabahatler Kanunu hükümleri uygulanır. Yaban domuzu, yaban keçisi avındaki hatalı boynuz/şelek, çakal ve tilki avları bu hükmün dışındadır.

X. AVDA KULLANILACAK SİLAH, MERMİ, AKSAMLAR ile SİLAH ve MERMİ GEÇİCİ GİRİŞ BELGESİ

45. Av hayvanlarının avında, çapı asgari 6,5 mm, azami 9,8 mm olan yivli av tüfeği; yaban domuzu, tilki ve çakal avında yivli ya da yivsiz; tüm türlerde ok-yay kullanılır.

46. Avda kullanılacak silahlarla ilgili 6136 sayılı Ateşli Silahlar ve Bıçaklar ile Diğer Aletler Hakkında Kanun ile 2521 sayılı Avda ve Sporda Kullanılan Tüfekler, Nişan Tabancaları ve Av Bıçaklarının Yapımı, Alımı, Satımı ve Bulundurulmasına Dair Kanun hükümleri saklıdır.

47. Kota başvuru tarihinin bitiminden sonra, avcının av silahını devretmesi/satması durumunda; avcı yivli tüfek ruhsatıyla ilgili bilgiyi Genel Müdürlüğe derhal bildirmek zorundadır. Av organizasyonu sırasında da ruhsatı, istenmeden Bakanlık görevlisine göstermek zorundadır. İzin belgesinde belirtilen seri numaralı silah dışında başka bir silahla avlanılamaz. Bu durumda belge iptal edilir ve mevzuat hükümleri uygulanır.

48. Ava eşlik eden Bakanlık personeli, yabancı avcıların ülkemizce kabul edilen kimlik belgelerinden biri ile av silah ve teçhizatının kontrolünü yapar. İlgililer de bunun uygulanmasını sağlar. Sıfırlama ve deneme-kontrol atışları av öncesinde, yerleşim yerlerinin dışında tehlikeli durumlar oluşturmayacak yer ve zamanda yapılır.

49. Yabancı turist avcılar; 6136 sayılı Kanun ve bu Kanunun uygulanmasına ilişkin Yönetmelik hükümlerine göre Türkiye'ye getirdikleri kendilerine ait yivli, yivsiz tüfekler, ok, yay ve bunlara ait aksamlarıyla avlanabilir, aynı Yönetmelik çerçevesinde getirdikleri mermileri avda kullanabilirler. Avcı turistler, beraberlerinde getirecekleri en çok 3 adet değişik çapta yivli ve 3 adet yivsiz av tüfeği ile gerekli aksamını; her türlü yivli av tüfeği için en çok 50, her yivsiz av tüfeği için de en çok 100 adet mermiyi geçici olarak getirebilirler.

50. Yabancıların yivli/yivsiz av tüfeklerini Türkiye'de taşıyabilmelerinde; 6136 sayılı Kanun ve bu Kanunun uygulanmasına ilişkin Yönetmelik ile 2521 sayılı Kanun hükümleri uygulanır.

51. Yabancı turist avcılar, 6136 sayılı Kanunun uygulanmasına ilişkin Yönetmeliğin 42. maddesi kapsamında; giriş kapısındaki emniyet makamlarınca düzenlenen "Silah ve Mermi Geçici Giriş Belgesi"yle kayıt altına alınan kendilerine ait silah, aksamı ve mermilerle avlanabilirler.

52. Türkiye'ye geçici olarak sokulan ok ve yayların, yivli ve yivsiz av tüfekleri ile aksamlarının ve sarfedilmeyen mermilerinin yabancı avcılar tarafından 6136 sayılı Kanun ve bu Kanunun uygulanmasına ilişkin Yönetmelik çerçevesinde Türkiye'den çıkarılması zorunludur.

53. Yabancı avcının getireceği av silahının cins, namı sayısı, seri numarası, çap ve mermi sayısını içerir bilgiler, izin başvuru formunda belirtilir ve başvuru sırasında il şube müdürlüğüne bildirilir. İzin belgesinde belirtilen silah dışında başka bir silahla avlanılamaz.

XI. ÖZEL KURALLAR

54. Kotanın Devredilmesi

- Acenteler, aldıkları kotayı başka bir acenteye devredemez, kullandıramaz.
- Avcılar, aldıkları kotayı başka bir avcı ya da acenteye devredemez, kullandıramaz.

55. Bakanlık Personeli, Sorumlu Tutulma, Av Organizasyonunda Bulunacaklar

- Av turizmi kapsamındaki av organizasyonlarının, Bakanlık personeli eşliğinde yapılması zorunluluktur.
- Bakanlık personeli, av hayvanının istenilen nitelikte avlanamamasından ya da cezalı avlanmasından sorumlu tutulamaz.
- Av organizasyonuna en fazla 2 (iki) Bakanlık personeli eşlik eder.
- Yerli avcılarının av organizasyonunda avcının yanında rehber, kılavuz niteliğindeki bu kişilerin dışında en fazla 1 (bir) kişi refakatçi olabilecektir.

56. Verilerin Kayıt Altına Alınmasında Yardımcı Olunması ve Trofe Belirleme

- Avcı/acente; belgelerin düzenlenmesi, alınması ve iletilmesi ile kayıt altına alma/av hayvanının trofe niteliğinin belirlenmesinde Bakanlık personeline yardımcı olur.
- "Trofe Belirleme Ölçüm Şekli", Bakanlık görevlisi tarafından imzalanır. Avlanan av hayvanının trofesi, ölçüm veya tartım yapıldıktan sonra verilir.

57. Mevki Seçimi, Yoğun Organizasyonlarda ve Envanter Çalışmalarında Tarih Değişikliği

Bir sahada aynı tarihlerde organizasyon öncesi yapılacak etüt ve belirleme çalışmaları ile aynı tarihlerde yapılacak birden fazla av organizasyonunun olması durumunda avlaktaki mevki seçimini, il şube müdürü/şefi belirler. Mutabakat sağlanamaması durumunda avlanma tarihi ertelenebilir.

58. Belirleyici Sembol ve Kıyafet

Sürek avlarında güvenlik amacıyla, acente ya da avcının görevlendirdiği kişiler belirleyici sembol ve kıyafet giymek zorundadır.

59. Başlayan Organizasyonlarında Avlanma Tarihinde Değişiklik

Başlayan bir av organizasyonunun olumsuz hava koşulları veya avcının hastalanması nedeniyle tamamlanamaması durumunda avlanma izni;

- a) Yabancı turist avcılar için; geçici avcılık belgelerinin geçerlilik süresi içinde kalmak koşuluyla kalan avlanma süresi kadar,
- b) Yabancı turist avcılar dışındaki diğer avcılar için, av organizasyonunun raporla iptal edilmesi durumunda, rapor bitiminden sonraki gün başlamak üzere en geç 15 gün içinde avlanmak üzere avlanma izin süresinden kalan süre kadar; yabancı turist avcılar dışındaki diğer avcılar, av organizasyonunun hava koşulları nedeniyle iptal edildiği tarihten sonraki gün başlamak üzere en geç 15 gün içinde avlanma izin süresinden kalan süre kadar il şube müdürlüğüne uzatılır. Bu durumda yeniden avlanma izin ücreti alınmaz.
- c) Av organizasyonunun olumsuz hava koşulları nedeniyle tamamlanamadığı, av organizasyonuna katılan Bakanlık görevlisi, av organizatörü ve av kılavuzlarıyla birlikte GARVÖT ile il şube müdürlüğü/şefi tarafından, avcının hastalanması ise sağlık raporuyla belirlenir. Sağlık raporunun avlağın/sahanın bulunduğu ilçe/ilden alınması zorunludur.
- ç) Av organizasyonunun rapor ya da olumsuz hava koşulları nedeniyle ertelenmesi, her iki koşuldaki sadece biri uygulanarak yapılır. Olumsuz hava koşulları veya sağlık raporuyla erteleme 1 kez yapılır, ikinci erteleme izin verilmez.
- d) Olumsuz hava koşulları ve raporla ertelenen avlarda; yeniden aynı avcıya izin belgesi düzenlenmez. Resmi yazıyla erteleme/öteleme durumu açıklanarak ilgiliye bildirim yapılır.
- e) Devam eden av organizasyonunda sağlık raporu alınması durumunda; raporun saat 12:00'ye kadar ibraz edilmesi durumunda (faks da dahil) raporlu gün olarak değerlendirilir, saat 12:01'den sonra ibraz edilmesi durumunda ava çıkılan gün olarak değerlendirilir.
- f) Avın ilk 2 günü hiçbir olumsuz hava koşulundan dolayı ertelenemez.

60. İzin Belgesi Düzenlenip Av Organizasyonuna Başlamadan Önce Avlanma Tarihinin Ertelenmesi

- a) Yaban domuzu dışındaki türlerde av organizasyonunun, avlanma tarihi başlangıcından önce acente tarafından değiştirilmesinin talep edilmesi durumunda; haklı gerekçenin kanıtlanması koşuluyla aynı kota, avlanma izin ücreti alınmadan başka bir tarihte aynı avcıya kullanılabilir. Acentenin avcıyı değiştirmek istemesi durumunda aynı kota yeniden avlanma izin ücreti alınarak diğer avcılara kullanılabilir.
- b) Yaban domuzu dışındaki türlerde av organizasyonunun, avlanma tarihi başlangıcından önce yerli/yerel avcı tarafından değiştirilmesinin talep edilmesi durumunda; haklı gerekçenin av organizasyon tarihini içerecek şekilde kanıtlanması koşuluyla, yedekteki avcılarının avlanmaları ve kotaların kullanımını sağlamak amacıyla avlanma tarihinin veya bitim tarihinin belirlenmesi/örtelenmesi il şube müdürlüğü tarafından kararlaştırılır. Avcı bu karara uymak zorundadır. Bu durumda yeniden izin belgesi düzenlenmez, durum resmi yazıyla ilgiliye ve Genel Müdürlüğe bildirilir. İzin belgesinin düzenlenmemesi durumunda kota tahsisi iptal edilir. Talepli olmaması durumunda sınırlama yapılmaz.
- c) Tahsis edilen kotalarda av organizasyonunun avlanma tarihi başlangıcından önce av hayvanının belirlenmemesi üzerine iptal edilmesinin istenmesi durumunda; aynı kota avlanma izin ücreti alınmadan talepte bulunulacak ikinci bir tarihte yeniden aynı avcıya ya da avlanma izin ücreti alınarak diğer avcılara kullanılabilir. Kotaların ikinci kez kullanımı bu kapsamda değerlendirilmez. Bu kota sadece böylesi durumlarda bir kez değerlendirilir. Bu amaçla acente/avcı avlağın bağlı olduğu il şube müdürlüğüne av organizasyonunun başlama tarihine kadar başvurarak av organizasyonunun yapılamayacağını bildirir.
- ç) Karaca tahsis kotalarında, tahsis edilen kotaların acente tarafından son kullanım tarihi 30 Eylül 2014'tür. Avcı/avcılarının olması durumunda bu hüküm uygulanmaz. Avcılarının olması durumu acente tarafından il şube müdürlüğüne bildirilir. Karaca tahsis kotalarında acentenin avcısının olmaması durumunda il şube müdürlüğüne acente tarafından bildirim yapılır.

61. Yoğun Av Organizasyonlarının Olması Durumunda Avlanma İzni

a) Yaban domuzu av organizasyonunda organizasyonun başarıyla sonuçlandırılması amacıyla, devlet avlağı ya da planlanan devlet avlağı olarak kota verilen sahalarda kaç avcı ya da acenteye izin verilebileceği il şube müdürlüğünce belirlenir.

b) Aynı tarihlerde birden fazla av organizasyonunun düzenlenmesi için talep olması durumunda; sahanın durumu, personel durumu, envanter zamanı, organizasyon öncesi hazırlık ve organizasyonun başarılı geçmesi gibi durumlar il şube müdürlüğünce değerlendirilerek avlanma tarihlerinde değişiklik yapılabilir ya da başvuru değerlendirilmez.

62. İl Şube Müdürlüğü Yetkili/Şefleriyle İletişim

Av organizasyonunun başarıyla yürütülmesi ve sonuçlandırılması amacıyla av organizasyonunun başlangıç tarihinden önce, av organizasyonu ile ilgili iş ve işlemler ile Bakanlık personelinin görevlendirilebilmesi için il şube müdürlüğü yetkili/şefleriyle iletişim kurulması zorunludur.

63. Saha Sınırları

Bakanlık personeli ve acente yetkilileri ile avcılar, av organizasyonunun yapılacağı saha sınırlarıyla ilgili organizasyondan önce tereddüt yaşanmaması için mutabık kalacaklardır. Organizasyon sırasında ihtilafa düşülmesi durumunda saha sınırlarını belirlemeye Bakanlık personeli yetkili olacaktır.

64. İlk Yardım ve Ok-yay ile Avlanma

a) Av organizasyonu düzenleyenler; ilk yardım amacıyla gerekli malzemeleri araçlarında bulundurmak ve yöntemine uygun ilk yardım önlemlerini almak zorundadırlar.

b) Ok-yay ile avlanacak avcı; bireysel yeteneklerine profesyonel şekilde uygun gelen güvenlik ekipmanını kullanacak ve güvenlik yöntemlerine kesinlikle uyacaktır.

65. Av Turizmi İzin Belgeli Acente Aracılığı Olmadan Avlanma

Av turizmi izin belgeli acente aracılığı olmadan bağımsız olarak ya da işletici aracılığıyla avlanmak üzere Türkiye'ye gelen avcılar, özel avlak ve gerçek/tüzel kişiler tarafından işletilen örnek avlak sınırları dışında avlanamazlar.

66. Av Organizasyonunun Devamının Sağlanması

Av turizmi kapsamında yapılan av organizasyonunda yaban domuzu dışındaki türlerde cuma günü avlanıp işleticinin aynı avcısına aynı türün 2. av organizasyonuna devam edilebilmesi için; il şube müdürünün/şefinin bilgisi dahilinde işleticinin yazılı başvurusuyla, izin belgesinin açıklama bölümünde bu durumun açıklanması ve önceden avlanma izin ücretinin ödenmesi koşuluyla cumartesi, pazar veya resmi tatil günlerinde av organizasyonlarının devamına izin verilebilir. Av hayvanının avlanamaması durumunda kotanın ilk kullanımı gerçekleşmiş sayılır.

67. İzin Belgelerinin Gönderilmesi ve Av Organizasyon Sonuçlarının Bildirilmesi

Av organizasyon sonuçlarını içerir ABF, bu forma müstenit olan izin belgesiyle birlikte av organizasyonunun bitim tarihinden sonraki en geç 15 (onbeş) gün içinde Genel Müdürlüğe gönderilir.

68. Avlanan Av Hayvanının Elde Edilememesi

Avlanan av hayvanının avcı/acente tarafından ihale edilen sahalarda hariç olmak üzere elde edilememesi durumunda; yaban keçisinde 100 cm trofe ücreti, diğer türlerde ise o tür için belirlenen avlama ücreti uygulanır ve tahsili yapılır. Bu elde edilemeyen av hayvanının daha sonra ele geçirilmesi ve avcının talepli olması durumunda diğer trofe ücretleri uygulanır.

69. Yaralanan Av Hayvanının Avlandığı Yerin Belirlenmesi ve Takibi

- a) Ateş edilip yaralanan av hayvanı, başka yerleşim yerindeki sahada bulunmuş ya da avlanmış ise ateş edilip isabet eden ilk yerde avlanmış sayılır.
- b) Yaralı av hayvanının izlenmesi/aranması, Bakanlık görevlisi eşliğinde ilgililerle birlikte en fazla 3 gün süreyle yapılır. Yaralı olarak giden av hayvanının daha sonra bulunması ve avcının trofeyi talep durumunda, tahakkuk ettirilen yaralama ücreti belirlenen avlama ücretinden düşülerek kalan tutar tahsil edilir ve trofe verilir.

70. Trofe ve Av Etinin Avlaktan Çıkarılması

Avlanan av hayvanının trofe ve av eti, paketlenildikten sonra avlaktan çıkarılıp, taşınır.

XII. BAŞVURULAR ve İZİN BELGELERİ

71. Başvurular

Yerel avcı dışındaki tüm tahsis kota başvuruları Genel Müdürlüğe, yerel avcı kota başvuruları ise il şube müdürlüğüne yapılır.

72. İzin Belgesi Düzenlenmesi

- a) Devlet misafiri-diplomat kotaları hariç tüm av organizasyonlarına ilişkin izin belgesi il şube müdürlüğünce düzenlenir. Devlet Misafiri ve diplomatların izin belgeleri Genel Müdürlükçe düzenlenir.
- b) Başvurular ve izin belgesi düzenlenmesiyle ilgili tüm bilgilere “www.milliparklar.gov.tr” adresinden ulaşılabilir.

73. Yerli, Yerel ve Yabancı Avcı Başvurularında İstenen Belgeler

- a) Başvuru formu/dilekçe
- b) Yabancı avcılar için yapılacak tüm başvurularda, 492 sayılı Harçlar Kanununun 127. maddesi gereğince mali yıla ilişkin avcılık belgesi harcının ödendiğini kanıtlayan makbuzun aslı veya aynı yıl içinde başka bir saha/ilde alınan geçici avcılık belgesinin onaylı örneği
- c) Avlanma izin ücreti dekont aslı. Yerli avcı kotası Genel Müdürlükçe tahsis edilen il şube müdürlüklerine bildirilenlerden gerekmediği sürece dekont istenmez.
- d) Yaban domuzu av organizasyonunda, 2 (iki) yaban domuzu avlama ücretine ait dekont aslı
- e) Yerli avcılarda, o yıl için vize edilmiş avcılık belgesi ile yivli veya yivsiz tüfek taşıma belgesinin asılları ya da onaylı örnekleri
- f) Avlak veya sahada mülki sınırları olan il, ilçelerde doğup büyüdüğünü kanıtlayan avcılar öncelikli olmak üzere 10 yıldır ikameti kanıtlama (yazlık hariç)
- g) Yaban domuzu av organizasyonu hariç yerli avcının acente aracılığıyla avı için vekaletname

74. Dekontta Bulunması Gereken Bilgiler

Ödenen ücretlerin kime ait olduğunun ve ne amaçla yatırıldığına bilinmesi/belirlenmesi amacıyla; avlanma izin ücreti ve avlama ücretine ilişkin dekonttaki açıklama bölümünde;

- a) Avlanma izin ücreti için “M.D. Uyanık/Çoruh YHGS-Y.keçisi-A. İzin Ü-400 TL”
- b) Avlama ücreti için “5001 nolu GAB/ÖAİB-Avlama Ü-400 TL”
- c) Her iki ücretin birlikte yatırılması durumunda “Victorious Awake-Malatya-Y.domuzu Ücretleri-800 TL” örneklerinde olduğu gibi avcının adı-soyadı/acentenin adı, avlak adı, ücretin türü, av hayvanı türü, ücret miktarı bilgileri;
- ç) Birden fazla avcı için yatırılacak ücretler için “10 avcı-Malatya-Y.domuzu Ücretleri-10500 TL” bilgileri yer almalıdır.
- d) Dekont örneğinin Genel Müdürlüğe/il şube müdürlüğüne gönderilmesi/bilgi verilmesi zorunludur.

XII. YERLİ veya YEREL AVCI TAHSİS KOTA BAŞVURULARI ve DEĞERLENDİRME

75. Başvurular

a) Başvuru Tarihleri

- 1) Tahsis kotalarına başvurular; karaca için 01-24 Nisan 2014, ayı için 3-24 Mart 2014, bunların dışındaki av hayvanları için 01 Nisan-27 Haziran 2014 dönemlerinde yapılır.
- 2) Anılan dönemlerde başvuruların kayıt altına alınmış olması gerekmektedir.

b) Başvuru Belgeleri

1) Başvuru Formu veya Dilekçe: Yönetmelik Ek-6'sındaki başvuru formu ya da dilekçe, Doğa Koruma ve Milli Parklar Genel Müdürlüğü Av Yönetimi Daire Başkanlığı Söğütözü Caddesi No:14/E 13. Kat B Blok Beştepe 06560 Yenimahalle/Ankara adresine gönderilir. Başvurular Bakanlık personelinin isimlerine gönderilmez. Başvurularda, iletişim numaraları (adres-telefon-faks; gerekiyorsa mobil, e-mail) mutlaka belirtilir.

Başvuru formuyla birlikte,

2) Avcılık Belgesi: 2014 yılına ilişkin vize edilmiş avcılık belgesi örneği (noter onaylı ya da resmi kurumdan aslı gibidir açıklamasının olduğu örnekler). Avlanma tarihinin 2015 yılında olması durumunda; avcılık belgesinin 2015 yılı vize edilmiş şeklinin av organizasyonu başlamadan önce il şube müdürlüğüne ve Genel Müdürlüğe gönderilmesi zorunludur.

3) Yivli Tüfek Ruhsatı: (Çapı asgari 6,5 mm, azami 9,8 mm olan yivli av tüfeği): Yivli tüfek ruhsatının/ruhsatlarının onaylı örnekleri (noter onaylı ya da resmi kurumdan aslı gibidir açıklamasının olduğu örnekler) gönderilir. Önceki yıllarda yapılan başvurularda yivli tüfek ruhsatlarının (süresi sona erenler hariç) onaylı örneklerini gönderenler tekrar göndermez.

4) Yerel avcı kotasıyla avlanmak isteyen yerel avcılar da yukarıda belirtilen belgelerle ikamet bildirimleriyle (yazlık hariç) birlikte il şube müdürlüğüne başvurur.

c) Başvuru Tercih

1) Yerli/yerel avcılar, her avlak için kişisel ya da acente aracılığıyla başvuru yapabilir. Avcı kişisel ya da acente aracılığıyla yapılan başvurudan birisini tercih eder.

2) Birden fazla sahanın ve/veya türün talep edilmesi durumlarında, tercih sıralaması rakamla aynı başvuru formunda belirtilir.

3) Yerel avcıların yerli avcı kotalarına başvuruları, il şube müdürlüğü aracılığıyla yapılır. Yerel avcının bağlı olduğu saha için yerli avcı kota tahsis istemini il şube müdürlüğü aracılığıyla yapmamış olması durumunda, boş kota olmadığı sürece bu saha için yerli avcı kotası tahsis edilmiş ve avlanma izin ücreti ödenmiş olsa dahi tahis iptal edilir, avlanma izin ücreti iade edilmez.

d) Vekaletname

Yerli avcılarının yaban domuzu hariç diğer türlerin kota tahsis başvurularını acente aracılığıyla yapmak ve av organizasyonlarına acente aracılığıyla katılmak istemeleri durumunda; avlanma izninin alınmasında, av organizasyonunun yürütülmesinde, avlanma izin ve avlama ücretleriyle ilgili iş ve işlemlerin yapılmasında, acentenin yetkili kılındığına ilişkin avcı tarafından av yılı için verilmiş noter onaylı vekaletnamenin başvuru yaparken gönderilmesi zorunludur.

e) Acente Aracılığıyla Avlanma Talebi

Kota tahsisini bireysel olarak alan avcının av organizasyonunu acente aracılığıyla yapmak istemesi durumunda il şube müdürlüğüne yazılı olarak bildirir.

76. Değerlendirmeye Alınmayacak Başvurular

- a) Yerli avcının, hem kişisel hem de acente aracılığıyla birlikte başvurusu
- b) Başvuru sırasında çapı asgari 6,5 mm, azami 9,8 mm yivli tüfek taşıma ruhsatının ibraz edilmemesi
- c) Avcılık belgesinin ibraz edilmemesi
- d) Acentenin organizasyonu ile avlanacak yerli avcının başvuru süresinde vekaletname vermemesi
- e) Postadan kaynaklanan gecikmeler, 75. maddenin (a) fıkrasında belirtilen son başvuru tarihinde Bakanlık kayıtlarına girmeyen başvurular
- f) İletişim bilgileri olmayan ve imza taşımayan başvuru
- g) Faksla yapılan başvuru
- h) Kotaların boşalması durumunda avlanma sürecini çabuklaştırmak/hızlandırmak ve kota kullanımını sağlamak amacıyla başvuruların acil olarak değerlendirilmesinin sözkonusu olduğu durumlarda; faksla yapılan başvuru ve ilgili belgeler değerlendirmeye alınabilir. Daha sonra bu belgelerin onaylı örnekleri gönderilir.

77. Asil ve Yedek Avcıların Belirlenmesi

- a) Yerli avcı kota tahsislerinde, her bir kotaya bir asil ve her bir kotaya üç yedek avcı olacak şekilde değerlendirilir.
- b) Yerel avcı kota tahsislerinde, her bir kotaya bir asil ve taleplilerin tamamı sıralamaya alınarak yedek olarak değerlendirilir.
- c) 2013-2014 av yılında av hayvanı avlayan/yaralayan yerli/yerel avcıların avladıkları tür için başvuruları, diğer yerli/yerel avcı başvurularının değerlendirilmesi sonucunda kotaların boş olması durumunda değerlendirmeye alınır.
- d) Yerli avcı kota tahsislerinde; Başbakanlık özürlüler idaresi başkanlığınca verilen "Özürlüler Kimlik Belgesi" sahibi olanlar, bir önceki av yılında av hayvanı avlama durumu, olumsuz koşullarda avlanma, nitelikli avlaklarda avlanma, ilk kez başvuru yapma durumu, ilk kez bir türü avlamak üzere yapılan başvuru, başvuru türü avlayamayıp yeniden başvuru, daha önceki yıllarda avlayamayanlar, nitelikli trofe avlayamama, bir türü avlayıp diğer türü avlamaya geçme, organizasyon sırasında usulsüz avcılıkla mücadele, usta avcı olma, yaşlı-geç avcı olma durumu, farklı illerden başvuru yapma/değişik il avcısı olma/ avlağın bulunduğu bölgede yaşama, mazeretsiz avı terk etme, rekor trofe avlamak isteyenler, avlağın zor avlanma koşulu, ilk defa başvuranlar için avlak belirleme/önerme, farklı meslek, cezalı avlama, daha önce gidilen sahadan daha nitelikli avlaklarda avlanma, tercih edilmesine rağmen av organizasyonuna katılmama, kotanın kullanımını değişik nedenlerle engelleme/kısıtlama (izin alıp gitmeme, zamanında kotayı kullanamayacağını bildirmeme, o tür için belirlenen avlanma tarihinin son zamanları için izin alıp av organizasyonuna katılmama), av turizmi kapsamında avına izin verilen türlerle ilgili hakkında av kabahat veya suç tutanağı düzenlenen avcı olma, iletişim kurulmaması, avlağın zorluk derecesine göre avcı belirleme ilkeleri gözetilir.

78. Kota Tahsis Bildirimleri

- a) Yerli avcılara kota tahsisleri, ayı için 27 Mart 2014, karaca için 30 Nisan 2014; karaca dışındaki av hayvanları için 07 Temmuz 2014 tarihlerinden sonra bildirilir.
- b) Yerel avcılara kota tahsisleri, ayı için 27 Mart 2014, karaca için 28 Nisan 2014; karaca dışındaki av hayvanları için 04 Temmuz 2014 tarihlerine kadar tahsis işlemleri tamamlanarak Genel Müdürlüğe bildirilir.
- c) Başvuruları uygun bulunan asil yerli avcılara avlanma izin ücretlerini yatırmaları için duyuru Genel Müdürlükçe yapılır.
- d) Asil olarak belirlenen yerli avcının avlanma izin ücretini belirtilen süre içinde yatırıp dekontunu Genel Müdürlüğe göndermemesi durumunda 1. yedekten başlamak üzere yedek yerli avcılara aynı duyuru il şube müdürlüğüne bildirilinceye kadar kota tahsisi Genel Müdürlükçe yapılır.

- e) Avlanma izin ücretini ödeyen asil yerli avcılar, yedek sıralamadaki avcılar ile avlanma kuralları ve koşulları il şube müdürlüklerine bildirilir.
- f) Genel Müdürlük tarafından bildirildikten sonra; asil yerli avcının av organizasyonunu iptal etmesi veya av hayvanını avlayamaması durumunda 1. yedek yerli avcıdan başlamak üzere avlanma izin ücretini yatırmaması durumunda kota tahsis edileceğine ilişkin duyuru il şube müdürlüğüne yapılır.
- g) Yerel avcılara bildirim il şube müdürlükleri tarafından yukarıda belirtilen açıklamalar ve sıralama doğrultusunda yapılır.
- h) Yerel avcılara tahsis edilen kotaların sonuçları, bölge müdürlüklerince Genel Müdürlüğe resmi yazıyla bildirilir.

79. Tahsis Edilen Kotaların Kullanımı

- a) Yerli avcı adına acentelere tahsis edilen kotalar, sadece kotanın tahsis edildiği avcıya kullanılır.
- b) İzin belgesindeki tarihlerde herhangi bir günde olumsuz hava koşulları veya sağlık nedeniyle av organizasyonunun tamamlanamaması durumunda yapılacak uzatma dışında her kota aynı yerli/yerel avcıya 1 (bir) kez kullanılır.
- c) Kota durumuna göre her avcıya bir kota, kotanın boş olması/boşalması durumunda ancak 2. kez izin verilebilir. Kota boşaldığında, avcılarının birden fazla yedek sıralamada yer alabilecek olmasından ötürü aynı avcıya ikiden fazla izin verilmesi olasılığı olduğundan il şube müdürlükleri, Genel Müdürlük Av Turizmi ve Avlak Yönetimi Şube Müdürlüğü yetkilileriyle iletişim kurduktan sonra yedek kotaları tahsis eder.
- ç) Asil avcıdan boşalan kota, yedek avcılarının aynı tür için avlama ya da diğer sahalarda yedekte bulunma durumları gözetilerek; kotanın boşaldığı tarihlerde avlanma olanağına kavuşmayan boşalan kotanın olduğu sahada talepli avcılara geçiş yapılarak kota tahsis edilir. Bu amaçla 0312 207 60 91 ve 0312 207 60 86 numaralı telefonla iletişim kurularak bilgi alınır. Geçiş yapılan avcı, avlanma koşulları yeniden değerlendirilip avlanma olanağına sahip olabilir.
- d) 79. maddede belirtilen şekliyle kotanın boşalma durumu Genel Müdürlüğe hemen bildirir.
- e) Yerli/yerel avcılar, başvuru dilekçelerinde/formlarında talep edilen avın başlangıç tarihi dikkate alınıp yeni avlanma tarihini belirleyerek en geç 30 gün içinde avlanmak zorundadır.
- g) Talep edilen avın başlangıç tarihi dikkate alınarak yeni avlanma tarihi belirlemeyerek izin belgesi düzenlemeyip 30 gün içinde avlanmayan avcılarının başvuruları iptal edilerek yedekteki avcılara geçilir. Bu süreyi geçiren avcıya, yedek avcı olmaması ya da yedekteki avcılarının diğer sahalarda kota verilen avcı olması durumunda tekrar avlanma izin ücretinin yatırılması koşuluyla izin verilebilir.
- ğ) Mart dönemi avlanma tarihi talep eden avcı için, sağlık raporu ve olumsuz hava koşulundan dolayı erteleme/öteleme yapılmaz.
- h) Başvurudaki avlanma tarihinin değiştirilmesi talepleri il şube müdürlüklerine yazılı/sözlü yapılır.
- ı) İzin belgesi düzenleme istemleri, avın başlangıç tarihinden önceki en geç 5 gün öncesine kadar olan sürede yapılır.
- i) Belge düzenlendikten sonra 60. madde çerçevesinde değişiklik yapılabilir.
- j) Başvuru dilekçesi/formunda talep edilen/öngörülen avlanma tarihini öne alıp avlanacak avcı için sağlık raporu ve olumsuz hava koşulundan dolayı öteleme yapılmaz.

80. Boşalan Asil ve Yedek Yerli veya Yerel Avcı Kotasının Kullanımı

- a) Yerli/yerel avcı kotasının olduğu sahalarda; başvuru olmaması, asil ve yedek yerli/yerel avcı kotasıyla av hayvanının avlanamaması durumunda boşalan yerli/yerel avcı kotaları, öncelikle avlağın kota ihalesini alan acente/acentelerin istemde bulunmaları durumunda ihale bedelinden il şube müdürlüklerince; bunların talepli olmaması durumunda kota sıralamasında yedek sıralamada olup avlanan avcılarının yedeklerine, kota başvurusunda bulunup asil ya da yedek sıralamaya giremeyen avcılar ile belirlenen dönemlerde kota tahsis başvurusu

- yapamayan ya da belgelerinin eksikliğinden dolayı başvuruları değerlendirmeye alınmayan ancak belgelerini tamamlayan yerli/yerel avcı ücretiyle yerli/yerel avcılara sonrasında da ihale bedelinden diğer acentelere Genel Müdürlükçe tahsisi yapılabilir.
- b) Yerli/yerel avcı kotası olan sahalarda, yabancı avcı kotasının tahsis edildiği sahalarda; yerli/yerel avcı kotasına başvurusu olmaması, asil ve yedek yerli/yerel avcı kotasıyla av hayvanının avlanamaması durumunda boşalan yerli/yerel avcı kotaları; saha için belirlenmiş ücretle acentelerin yabancı avcılara; yedek sıralamada olup avlanan avcılarının yedeklerine, başka sahada avlanamayıp yedek sıralamada olan avcılara, kota başvurusunda bulunup asil ya da yedek sıralamaya giremeyen avcılar ile belirlenen dönemlerde kota tahsis başvurusu yapamayan ya da belgelerinin eksikliğinden dolayı başvuruları değerlendirmeye alınmayan ancak belgelerini tamamlayan yerli avcı ücretiyle yerli avcılara Genel Müdürlükçe; öncelikli olarak kota sıralamasında yedek sıralamada olup avlanan yerel avcılarının yedeklerine, asil ya da yedek sıralamaya giremeyenler ile belirlenen dönemlerde kota tahsis başvurusu yapamayan ya da belgelerinin eksikliğinden dolayı başvuruları değerlendirmeye alınmayan ancak belgelerini tamamlayan yerel avcılara yerel avcı ücretiyle il şube müdürlüğünce tahsisi yapılabilir.
- c) İhaleye çıkılıp alınmayan/sonuçlanmayan sahalarda boş olan bu kotalar; yedek sıralamadaki avcılara, kota başvurusunda bulunup asil ya da yedek sıralamaya giremeyen avcılar ile belirlenen tarihler arasında kota tahsis başvurusu yapamayıp daha sonra yapanlar ya da belgelerinin eksikliğinden dolayı başvuruları değerlendirmeye alınmayan ancak belgelerini tamamlayan yerli avcı ücretiyle yerli avcılara bu kararda belirtilen saha için belirlenmiş ücretlerle Genel Müdürlükçe tahsisi yapılabilir. İhale edilip alıcısı olmayan bu kotalar acentelere tahsis edilmez.
- ç) Aynı ilde birden çok sahada karaca av organizasyonlarına izin verilmesi durumunda; yedek sıralamada olup avlanan avcılarının yedekleri ile başka sahada avlanamayıp yedek sıralamada olan avcılara il şube müdürlüğünce izin verilir. İl şube müdürlüğünce kota tahsisi yapılması durumunda Genel Müdürlük yetkilileriyle iletişim kurulur ve yazıyla da kayıt altına alınır.
- d) Asil ve yedek yerli/yerel avcı kotasıyla av hayvanının avlanamaması durumunda boşalan yerli/yerel avcı kotaları için işletici/işleticiler il şube müdürlüğüne başvurur. Bu kotaların boşalma durumu işletici/işleticilerce izlenir. Başvuru yapılmaması durumunda 80. madde çerçevesinde kota kullanılır. Boşalan kotanın kullanımını sağlamak amacıyla işletici/işleticilerin avcılara uygulanacak son avlanma tarihi 15 Şubat 2015'tir. İzin belgesinin düzenlenmemesi durumunda kota tahsis işlemi iptal edilir. Talepli olmaması durumunda bu tarih uygulanmaz.
- e) İl şube müdürlükleri, kotanın boşalma durumunu Genel Müdürlük yetkilileriyle iletişim kurularak (0312 207 60 91 ve 0312 207 60 86) hemen bildirilir ve yazıyla da kayıt altına alır.
- f) Bu madde kapsamında boşalan kotaların tahsis edilebilmesi için avlanma izin ücretinin peşin yatırılması zorunludur.
- g) Yerel avcı kotasının olduğu sahalarda, yeterli başvuru olmayıp kota tahsis edilen yerel avcıya Genel Müdürlük yetkilileriyle iletişim kurulduktan sonra tekrar izin verilebilir.
- ğ) Yerli avcı kotası tahsis edilen avcının aynı saha için başvurusu, kotanın boşalması gözetilerek yeniden değerlendirilebilir.
- h) 80. maddede belirtilen durumların dışında kotanın boşalması halinde, tahsis işleminin nasıl yapılması gerektiğine Genel Müdürlük karar verir.
- ı) Bu madde kapsamında boşalan her bir kota, ihaleyi alan işleticiye izin belgesinin iptali ya da avlanılamama durumunda iki kez kullanılabilir.
- i) Üçüncü yedek ve işleticinin talepli olmaması üzerine kotanın boşalması durumu Genel Müdürlüğe bildirilir, yedeklerin iptal durumu bildirilmez.
- j) Asil ve yedek avcıdan boşalan kotayla av hayvanının avlanması durumunda işleticiye/diğer acentelere ihale bedeli/ihale edilen saha değilse saha için belirlenen ücretler; yerli/yerel avcılara saha için belirlenmiş yerli/yerel avcı ücretleri uygulanır.
- k) Kotanın boşalması/boşta olması durumunda; saha için yapılan başvurular doğrultusunda Genel Müdürlükçe tahsisi yapılabilir.

l) Boşalan/boşta kalan yerli/yerel avcı kotaları, Genel Müdürlüğün www.milliparklar.gov.tr internet adresinde yayınlanır. Yerli/yerel avcılara bu kotaların tahsisinde, avlanma durumuna göre başvuru sırası dikkate alınır.

m) Başvuruda bulunup asil ya da yedek sıralamaya giremeyen avcılar ile belirlenen tarihler arasında kota tahsis başvurusu yapamayıp daha sonra yapanlar ya da belgelerinin eksikliğinden dolayı başvuruları değerlendirmeye alınmayan ancak belgelerini tamamlayan yerli/yerel avcılar, boş kota durumuna göre tahsis yapıldığında peşin ücretlendirme yapılır.

XIII. YABANCI AVCI TAHSİS KOTA BAŞVURULARI ve DEĞERLENDİRME

81. Yabancı avcı tahsis kotalarına av turizmi izin belgeli acenteler başvurabilir.

82. Başvuru Tarihleri

Acenteler, belirlenmiş yabancı avcı tahsis kotalarına başvurularını, 17 Mart-15 Nisan 2014 döneminde Genel Müdürlüğe yapar.

83. Kotaların Tahsis Edilmesi

a) Yabancı avcı tahsis kotaları; sahanın büyüklüğüne göre her sahada av organizasyonu düzenleyebilecek acente sayısı, avcı güvenliği, av organizasyonlarının rahat yürütülmesi, önceki yıllarda yapılan av organizasyonları ve her saha için belirlenen kotalar dikkate alınarak Genel Müdürlükçe değerlendirilir. Acenteler, belirlenmiş kota kadar başvuru yapabilir.

b) Yabancı avcı tahsis kotaları, yabancı turist avcı ve yabancı avcılara uygulanan ücretlerle yerli avcılara kullanılabilir. Acentelere tahsis edilecek kotalarla izin alınacak avcı sayısı acentelerin istemi doğrultusunda yapılır.

c) Tahsis edilen bu kotalarda av hayvanının avlanmasından sonra ücretlendirme yapılır.

84. Tahsislerin Bildirimi ve İşlemleri

a) Tahsis edilen kotalar, il şube müdürlüklerine ve istem sahiplerine bildirilir.

b) Acenteler belirlenecek tarihe kadar avlanma izin ücretlerine ilişkin dekontun asıllarını Genel Müdürlüğe gönderir. Dekontun asıllarının belirlenen tarihe kadar gönderilmemesi durumunda talepleri karşılanamayan diğer acentelere kota tahsis edilir.

c) Bundan sonra da boş kota olması durumunda bu kotalar, acentelere bağlı olmaksızın avlanacak yabancı avcılık belgesi sahibi yabancı avcılara yabancılar için belirlenmiş ücretlerle ve kişisel başvuruda bulunan yerli/yerel avcılara yerel/yerli avcılar için belirlenmiş ücretlerle kullanılabilir.

XIV. DEVLET MİSAFİRİ ve DİPLOMATİK KİMLİK KOTALARINA BAŞVURULAR

85. Devlet misafiri ve diplomatik kimlik sahibi yabancı avcılara ayrılan kotalar için son başvuru tarihleri; karaca için 30 Mayıs 2014 ve diğer türler için 01 Eylül 2014'tür.

86. Başvuru olmaması durumunda; ihale sonucunda oluşan bedelle ihaleyi alan acente/acentelere veya ihalenin yapılmamış olması ya da yabancı avcı kotası olmaması durumunda ise istemde bulunan acente/acentelere ya da yerli avcılara tahsis edilebilir. Bu kotaların ücreti; ihale bedeli/tablodaki belirtilen tutarlardır. Bu ücretlere ek olarak ayrıca ek trofe ücreti alınır.

İhalesini alan işletmecinin talepli olmaması durumunda diğer acentelere ve yerli avcılara kullanılabilir.

87. İlgililer boşalan kotalar için başvurularını, karaca için 30 Mayıs 2014, kızıl geyik için 15 Eylül 2014 diğer türler için 03 Kasım 2014 tarihine kadar yapabilir. Başvurular, Genel Müdürlüğe yapılır.

88. Bu kotalara ilişkin izin belgeleri il şube müdürlüğünce düzenlenir.

89. Bu şekilde boşalan kotalarda acentelere ihale bedeli/ihale edilen saha değilse saha için belirlenen ücretlerle peşin ücretlendirme yapılır. Acenteye tahsis edilen kotada avlanılamama ya da iptal durumunda ikinci kez kullanılır.

XV. AV ORGANİZASYONU ÖNCESİ, SIRASI ve SONRASINDA DÜZENLENECEK BELGELER ile ORGANİZASYON SONUÇLARININ BİLDİRİLMESİ

90. Yönetmelikle belirlenmiş olan belgelerin dışındaki eski belge ve formlar kullanılmaz.

91. Evraklar; dikkatli, eksiksiz olarak düzenlenir, yanlışlık yapılması durumunda altına not düşülerek açıklama yapılır.

92. Günlük Avlanma Raporu ve Ödeme Taahhütnamesi (GARVÖT)

a) GARVÖT av organizasyonunun her gününü içerecek şekilde her avcı/izin belgesi için ayrı olarak Bakanlık görevlisi tarafından düzenlenir. GARVÖT, acente aracılığıyla yapılan organizasyonlarda Bakanlık görevlisi ve acente yetkilisi; bireysel organizasyonlarda Bakanlık görevlisi ve avcı tarafından imzalanır. Bakanlık görevlisi, acentenin görevlendirdiği av organizatörü/rehberi, ava katılan yerli/yabancı avcıya (acente aracılığıyla avlanmayan bağımsız olarak avlanacak avcı) imzalatıp, belgenin bir örneğini ilgiliye verir.

b) GARVÖT’de avlanan av hayvanının trofe nitelikleri bu kararlarda belirtilen şekilde kayıt edilir.

93. Av Sırasında Sarf Edilen Mermilerle İlgili Bilgi Formu (Form)

a) Form, sadece yabancı avcılar için düzenlenir.

b) Form, Bakanlık görevlisi tarafından iki örnek olarak düzenlenir. Yabancı avcıya verilmek üzere acenteye formun bir örneği verilir. Yabancı uyruklu avcının ülkemizi terk etmesi/çıkışı sırasında acente personelinin, “Ateşli Silahlar ve Bıçaklar ile Diğer Aletler Hakkında Yönetmelik”in 46. maddesinde kapsamında belirtilen av sırasında sarfedilen mermileri içerir bilgilerin yer aldığı, formu düzenleyerek acente yetkilisi veya avcıya teslim eder. İlgilinin, bu formu gümrük kapısındaki emniyet makamına vermesi zorunludur.

94. Nakliye Tezkeresi

a) Nakliye tezkeresi, avlanan av hayvanının et/boynuz/diş/derisinin, avın avlandığı yerden avın avlandığı yerin bulunduğu Gıda, Tarım ve Hayvancılık Bakanlığının ilgili kuruluşuna kadar taşınabilmesi amacıyla düzenlenir.

b) 04/02/2009 tarihinde B.18.0.DMP.0.03.03.010.06.01/43-983 sayılı resmi yazıyla uygulamaya giren “Nakliye Tezkeresi ve Kullanımı”nı içerir 2009/23 numaralı Genelge hükümleri uygulanır.

c) Avlanan av hayvanı ve bundan elde edilen ürünlerin Türkiye içinde taşınmasında, 5996 sayılı Veteriner Hizmetleri, Bitki Sağlığı, Gıda ve Yem Kanunu, bununla ilgili yönetmelik hükümleri saklıdır.

95. Trofe Belirleme ve Bulundurma ile Trofe İhraç Sertifikası (Sertifika)

a) “Av ve Yaban Hayvanları ile Bunlardan Elde Edilen Ürünlerin Bulundurulması, Üretimi ve Ticareti Hakkında Yönetmelik”in 56. maddesi ile Yönetmeliğin 51. maddesi kapsamında, sertifikanın düzenlenmesi ve ilgililer tarafından elde edilmesi/bulundurulması zorunludur.

b) Bu sertifika, il şube müdürlüğü yetkilisi/şefi tarafından imzalanarak mühürlenir.

c) Bilgisayarla yazma olanağının olmaması durumunda el yazısıyla okunaklı ve tükenmez kalemle düzenlenecek Yönetmeliğin Ek-15’inde yer alan form, kapağın içine konularak ilgiliye verilir.

d) Sertifikanın av organizasyonu sonrasında iletilmesinin/verilmesinin olanaklı olmadığı durumlarda avcı/acenteye en geç 1 (bir) ay içinde karşından ödemeli gönderilir.

e) Sertifikaya numara, 001'den başlayıp trafik kodu ya da il ismi yazılır. (Çiğdemdağı/Antalya'da yapılan av organizasyonu için 001-07 ya da 001- Antalya gibi). Hangi yıl olursa olsun numaralandırmaya kalınan yerden devam edilir.

96. Av Bildirim Formu (ABF)

a) Bakanlık görevlisi ve acente rehberi/avcı tarafından imzalanarak düzenlenen tahakkuk müzekkeresi yerine geçen GARVÖT'e dayanarak düzenlenen ABF'nin, av organizasyonu ile ilgili bilgilerin derlenmesi, bedellerin tahakkuk ettirilmesi ve bilgi edinilmesi amacıyla ABF;

1) Tahakkuk ettirilen ücretlerin 15 (onbeş) gün içinde döner sermaye işletmesi (DSİ) hesaplarına yatırılması için 5 (beş) iş günü içinde acente veya avcıya,

2) Bedellerin tahsil için il şube müdürlüğü DSİ'ne,

3) Av organizasyon bitiminden sonra en geç 15 (onbeş) gün içinde Genel Müdürlüğe gönderilir.

b) ABF ve tahakkuk ettirilen ücretlerle ilgili itirazlar il şube müdürlüğünce değerlendirilir.

c) İşbirliği yapılmasında yarar görülmemesi, protokol imzalanmaması ve protokol hükümlerinin uygulanmaması sonucu katılım payının verilmemesi durumu ABF'de belirtilir.

d) ABF'de, protokol imzalanmaması ve protokol hükümlerinin uygulanmaması sonucu verilmeyen katılım paylarının Yönergenin hangi hükmüne göre işlem/uygulama yapıldığı belirtilir.

97. Basılı Evraklar

Av organizasyonlarında kullanılan "Nakliye Tezkeresi", "Form", "GARVÖT" "Sertifika" ve "Sertifika Kapağı" evraklarının basımı (matbu) Bölge Müdürlüğünce yapılır.

98. Organizasyon Sonuçlarının Bildirilmesi

a) Kotası tahsis edilerek avlanmasına izin verilen av hayvanının avlanmaması/kotanın iptal edilmesi durumunda, organizasyon sonuçlarının en kısa süre içinde bilinmesi gerektiğinden Genel Müdürlüğe bildirilir.

b) 2013-2014 av yılında av turizmi kapsamında yapılan av organizasyonlarıyla ilgili sonuçların değişik nedenlerle av bildirim formunda belirtilmemesi/belirtilememesi sonucu bilgilerin eksik kalmasından ötürü; av organizasyonlarıyla ilgili kesin sonuçların birarada olmasını sağlayan, "Av Turizmi İzleme ve Bilgi Cetveli"nin 05 Mayıs 2014 tarihine kadar Genel Müdürlükte olacak şekilde CD ortamında Bölge Müdürlüğünce gönderilir.

99. Gönderilmeyecek Belgeler

Av bildirim formuyla birlikte Genel Müdürlükçe istenmediği/gerekmediği sürece basılı evraklar gönderilmez.

100. Av Turizmiyle İlgili Bilgi ve Dokümanlar

Av turizmi uygulamalarını içerir bilgi ve dokümanlara "www.milliparklar.gov.tr" internet adresindeki "Av Yönetimi Dairesi" bölümündeki linkten ulaşılabilir.